



UNIVERSITÀ  
MEDITERRANEA DI REGGIO CALABRIA

# Progetto di Ingegneria del software



## Sistema informativo per la gestione di uno stabilimento balneare

Ingegneria delle telecomunicazioni

Antonio Esiliato,  
Silvana Pizzonia



## INDICE

<b>Descrizione</b>	5
<b>Glossario</b>	6
<b>Analisi dei requisiti</b>	8
Requisiti Funzionali	8
Gestione Utilizzatore	9
Gestione Amministratore	9
Gestione Attività	11
Gestione Sistema	14
Requisiti Non Funzionali	15
<b>Matrice di mapping</b>	16
<b>Diagrammi dei casi d'uso</b>	17
Attori	18
Gestione Amministratore	19
AssegnaConPrenotazione	20
AssegnaSenzaPrenotazione	21
CUDRicevuta	23
CUDServizio	24
GestisciUscita	25
InserisciAssegnamento	26
ModificaAbbonamento	27
ModificaAssegnamento	28
RicercaAssegnamento	29
RicercaRicevuta	30
RicercaServizio	31
Gestione Attività	32
ConsegnaServizio	34
DisdettaPrenotazione	35
InserisciAbbonamento	36
InserisciPrenotazione	37
ModificaPrenotazione	38
RicercaAbbonamento	39
RicercaPrenotazione	40
VisualizzaAbbonamento	41
VisualizzaAssegnamento	42
VisualizzaPrenotazione	43
VisualizzaRicevuta	44
VisualizzaServizio	45
Gestione Sistema	46
Backup	47
GestisciStatistiche	48
ScadenzaAbbonamento	49
ScadenzaPrenotazione	50
VerificaAbbonamentoScaduto	51
Gestione Utilizzatore	52
CUDBagno	53
CUDCliente	54
CUDUtilizzatore	55

RicercaBagnino.....	56
RicercaCliente .....	57
RicercaUtilizzatore .....	58
VisualizzaBagnino.....	59
VisualizzaCliente .....	60
VisualizzaUtilizzatore .....	61
<b>Package di analisi .....</b>	<b>62</b>
Attività .....	63
Servizio .....	71
<b>Diagrammi di sequenza .....</b>	<b>76</b>
AssegnaConPrenotazione .....	76
AssegnaSenzaPrenotazione .....	77
Backup .....	79
CUDCliente .....	80
Consegna Servizio .....	81
DisdettaPrenotazione .....	82
GestisciStatistiche .....	83
GestisciUscita .....	84
InserisciAbbonamento .....	85
InserisciPrenotazione .....	86
ModificaAbbonamento .....	88
RicercaCliente .....	89
ScadenzaAbbonamento .....	90
ScadenzaPrenotazione .....	91
VerificaAbbonamentoScaduto .....	92
VisualizzaCliente .....	93
<b>Diagrammi di attività .....</b>	<b>94</b>
Assegna senza prenotazione .....	94
Backup .....	99
CUD Cliente .....	100
Gestisci statistiche .....	101
Gestisci uscita .....	102
Inserisci prenotazione .....	105
Ricerca Cliente .....	110
<b>Classi di progettazione .....</b>	<b>112</b>
Attività .....	113
Gestione .....	130
Servizio .....	135
<b>Diagramma dei componenti .....</b>	<b>146</b>
<b>Diagrammi di sequenza raffinati .....</b>	<b>147</b>
AssegnaConPrenotazione .....	147
AssegnaSenzaPrenotazione .....	149
Backup .....	150
CUDCliente .....	151
Consegna Servizio .....	152
DisdettaPrenotazione .....	153
GestisciStatistiche .....	154
GestisciUscita .....	155
InserisciAbbonamento .....	156
InserisciPrenotazione .....	157
ModificaAbbonamento .....	159

RicercaCliente .....	160
ScadenzaAbbonamento .....	161
ScadenzaPrenotazione .....	162
VerificaAbbonamentoScaduto .....	163
VisualizzaCliente .....	164
<b>Macchine a stati</b> .....	165
Abbonamento .....	165
Cliente .....	166
Ombrellone .....	167
Prenotazione .....	168
<b>Diagramma di deployment</b> .....	169
<b>Gantt Project</b> .....	170

## DESCRIZIONE

Il progetto proposto consiste nella realizzazione di un sistema informativo per uno stabilimento balneare. Siamo interessati a tutti gli aspetti della gestione di questo tipo di attività: rapporti con i clienti e servizi offerti (ombrelloni, lettini prendisole, sedie sdraio, pedalò e cabine). Per ciascun servizio si dovranno memorizzare codice, disponibilità, il prezzo e due variabili booleane, “consegnato” e “disdetto”, che mantengono aggiornate le informazioni, rispettivamente, sulla consegna o eventuale disdetta di un servizio precedentemente prenotato.

Il costo di ingresso allo stabilimento è di 1 euro a persona.

Lo stabilimento è aperto 120 giorni all’anno, dall’ 1 giugno al 30 Settembre.

Le cabine sono tutte uguali e possono essere noleggiate solo ai clienti che hanno preventivamente effettuato la prenotazione.

Gli ombrelloni sono disposti nella spiaggia per fila: il numero della fila è crescente all’aumentare della distanza dal mare.

Il pedalò può essere noleggiato a ore e in tal caso il costo del noleggio viene calcolato in base alle ore di utilizzo.

I dipendenti dello stabilimento balneare sono un cassiere (amministratore) e uno o più assistenti bagnanti (bagnini).

I bagnini sono registrati con i loro dati anagrafici (nome, cognome, data e luogo di nascita, codice fiscale), telefono, indirizzo e-mail e licenza. I bagnini hanno il compito di consegnare i servizi ai clienti.

Per ogni assegnamento è necessario emettere la ricevuta. Si precisa che ogni assegnamento si riferisce ad uno o più servizi. I servizi sono assegnati al massimo per l’intera giornata dal momento in cui il cliente arriva effettivamente allo stabilimento balneare. La ricevuta è identificata da codice e anno e presenta la data e l’ora di emissione.

Il cassiere dovrà gestire l’ingresso e l’uscita dei clienti dallo stabilimento e l’assegnamento dei servizi.

I clienti dovranno usufruire di almeno un servizio per poter accedere allo stabilimento. Per ogni cliente si dovranno memorizzare cognome, nome, codice fiscale, indirizzo e-mail, telefono, età, oltre a un codice identificativo. E’, infine, previsto un ulteriore campo per memorizzare eventuali note. Un cliente può, inoltre, sottoscrivere un abbonamento, che può essere mensile o stagionale.

L’abbonamento è identificato da un codice; per ogni abbonamento si dovranno memorizzare la data di rilascio e la data di inizio validità.

I clienti abbonati sono esentati dal pagamento del costo d’ingresso allo stabilimento; inoltre, esclusivamente a questi è consentita la prenotazione dei servizi.

Per ciascuna prenotazione verranno memorizzati un codice, la data e l’ora di inizio. La data di fine prenotazione coincide con la data di scadenza dell’abbonamento associato. La prenotazione si può riferire ad uno o più servizi.

Non è possibile prenotare un pedalò.

Il costo della prenotazione è addebitato al cliente all’atto della prenotazione stessa.

Le prenotazioni devono essere effettuate almeno un giorno prima della data di inizio della prenotazione stessa e possono esser disdette al più 7 giorni prima della data di inizio; in ogni caso il rimborso è parziale e pari al 50% dell’ammontare del costo del servizio.

Una procedura di backup del sistema viene automaticamente eseguita tutte le sere alle ore 23:30.

L’amministratore, inoltre, può effettuare statistiche sui tutti i dati presenti nel sistema.

## GLOSSARIO

### ***Abbonamento***

Documento che viene rilasciato al cliente che ne abbia fatto richiesta e che consente di effettuare prenotazioni ed esime il cliente dal costo di ingresso allo stabilimento.

Sinonimi: Tessera

Omonimi: Nessuno

### ***Amministratore***

Dipendente dello stabilimento, al quale è conferito il potere di gestione del sistema.

Sinonimi: Cassiere

Omonimi: Nessuno

### ***Assegnamento***

Affitto di uno o più servizi ad un cliente per un certo tempo, previo pagamento.

Sinonimi: Noleggio

Omonimi: Nessuno

### ***Backup***

Copia di sicurezza dei dati del sistema.

Sinonimi: Nessuno

Omonimi: Nessuno

### ***Bagnino***

Dipendente dello stabilimento, ha il compito di tutelare la sicurezza dei clienti e di assegnare i servizi agli stessi.

Sinonimi: Assistente bagnante

Omonimi: Nessuno

### ***Cabina***

Spazio chiuso che serve da spogliatoio ai bagnanti.

Sinonimi: Nessuno

Omonimi: Nessuno

### ***Cliente***

Colui che fruisce dei servizi offerti dallo stabilimento.

Sinonimi: Bagnante

Omonimi: Nessuno

### ***Codice***

Numero assegnato ad un utente per accedere a una sezione riservata.

Sinonimi: ID

Omonimi: Nessuno

### ***Lettino Prendisole***

Sorta di letto, su cui il cliente può distendersi e prendere il sole.

Sinonimi: Lettino

Omonimi: Nessuno

### ***Ombrellone***

Grande ombrello fisso, che serve a riparare dal sole, sulle spiagge.

Sinonimi: Nessuno

Omonimi: Nessuno

### ***Pedalò***

Piccola imbarcazione a pedali.

Sinonimi: Nessuno

Omonimi: Nessuno

### ***Prenotazione***

Atto mediante il quale vengono riservati uno o più servizi ad un cliente per un certo tempo.

Sinonimi: Nessuno

Omonimi: Nessuno

### ***Ricevuta***

Documento sul quale si attestano i servizi assegnati o prenotati e l'importo versato dai beneficiari di tali servizi.

Sinonimi: Nessuno

Omonimi: Nessuno

### ***Sedia Sdraio***

Sedia costruita in modo che ci si possa sdraiare.

Sinonimi: Nessuno

Omonimi: Nessuno

### ***Servizio***

Complesso di strutture offerte ai clienti: ombrellone, sedia sdraio, lettino prendisole, pedalò.

Sinonimi: Nessuno

Omonimi: Nessuno

### ***Stabilimento balneare***

Edificio opportunamente attrezzato, posto sulla riva del mare.

Sinonimi: Nessuno

Omonimi: Nessuno

### ***Statistiche***

Sintesi dei dati di sistema atta ad analizzare l'andamento complessivo dello stabilimento.

Sinonimi: Nessuno

Omonimi: Nessuno

### ***Utente***

Chi accede al sistema.

Sinonimi: Nessuno

Omonimi: Nessuno

### ***Utilizzatore***

Chi usa il sistema software e non ha potere di gestione del sistema.

Sinonimi: Nessuno

Omonimi: Nessuno



## ANALISI DEI REQUISITI

### custom Analisi dei requisiti

#### Funzionali

- + Gestione Amministratore
- + Gestione Attività
- + Gestione Sistema
- + Gestione Utilizzatore

#### Non Funzionali

- + Requisiti non funzionali

## REQUISITI FUNZIONALI

### custom Functional Requirements

#### Gestione Utilizzatore

- + RF1 - Gestione Account Utilizzatore
- + RF2 - CRUD Utilizzatore
- + RF3 - Visualizza Utilizzatore

#### Gestione Amministratore

- + RF4 - Gestisci Uscita
- + RF5 - CRUD Ricevuta
- + RF6 - Accesso Dati Amministratore
- + RF7 - CRUD Servizio
- + RF8 - Inserisci Assegnamento
- + RF9 - Modifica Assegnamento
- + RF10 - Modifica Prenotazione
- + RF11 - Modifica Abbonamento

#### Gestione Attività

- + RF12 - Ricerca Abbonamento
- + RF13 - Visualizza Servizio
- + RF14 - Visualizza Abbonamento
- + RF15 - Visualizza Assegnamento
- + RF16 - Visualizza Prenotazione
- + RF17 - Visualizza Ricevuta
- + RF18 - Consegna Servizio
- + RF19 - Ricerca Assegnamento
- + RF20 - Inserisci Prenotazione
- + RF21 - Ricerca Prenotazione
- + RF22 - Inserisci Abbonamento
- + RF23 - Disdetta Prenotazione
- + RF24 - Assegnamento Pedalò
- + RF25 - Assegnamento Ombrellone

#### Gestione Sistema

- + RF26 - Gestisci Statistiche
- + RF27 - Scadenza Abbonamento
- + RF28 - Backup
- + RF29 - Verifica Abbonamento Scaduto
- + RF30 - Scadenza Prenotazione

## Gestione Utilizzatore

### ***RF1 - Gestione Account Utilizzatore***

Type: **Requirement**  
Status: Proposed. Version 1.0. Phase 1.0.  
Package: Gestione Utilizzatore

Il sistema dovrà consentire ad un utente generico solo la gestione dei propri dati.

### ***RF2 - CRUD Utilizzatore***

Type: **Requirement**  
Status: Proposed. Version 1.0. Phase 1.0.  
Package: Gestione Utilizzatore

il sistema dovrà gestire le attività CRUD sugli utilizzatori.

### ***RF3 - Visualizza Utilizzatore***

Type: **Requirement**  
Status: Proposed. Version 1.0. Phase 1.0.  
Package: Gestione Utilizzatore

Il sistema dovrà visualizzare i dati relativi ad un utilizzatore.

## Gestione Amministratore

### ***RF4 - Gestisci Uscita***

Type: **Requirement**  
Status: Proposed. Version 1.0. Phase 1.0.  
Package: Gestione Amministratore

Il sistema dovrà gestire l'uscita del cliente dallo stabilimento.

### ***RF5 - CRUD Ricevuta***

Type: **Requirement**  
Status: Proposed. Version 1.0. Phase 1.0.  
Package: Gestione Amministratore

Il sistema dovrà gestire le attività CRUD sulle ricevute.

### ***RF6 - Accesso Dati Amministratore***

Type: **Requirement**  
Status: Proposed. Version 1.0. Phase 1.0.  
Package: Gestione Amministratore

Il sistema dovrà consentire all'amministratore l'accesso, in lettura e scrittura, di tutti i dati presenti nel sistema.

**RF7- CRUD Servizio**

Type: **Requirement**  
Status: Proposed. Version 1.0. Phase 1.0.  
Package: Gestione Amministratore

Il sistema dovrà gestire le attività CRUD sui servizi.

**RF8 - Inserisci Assegnamento**

Type: **Requirement**  
Status: Proposed. Version 1.0. Phase 1.0.  
Package: Gestione Amministratore

Il sistema dovrà gestire l'inserimento degli assegnamenti dei servizi.

**RF9 - Modifica Assegnamento**

Type: **Requirement**  
Status: Proposed. Version 1.0. Phase 1.0.  
Package: Gestione Amministratore

Il sistema dovrà gestire la modifica degli assegnamenti da parte degli amministratori.

**RF10 - Modifica Prenotazione**

Type: **Requirement**  
Status: Proposed. Version 1.0. Phase 1.0.  
Package: Gestione Amministratore

Il sistema dovrà gestire la modifica delle prenotazioni da parte dell'amministratore.

**RF11 - Modifica Abbonamento**

Type: **Requirement**  
Status: Proposed. Version 1.0. Phase 1.0.  
Package: Gestione Amministratore

Il sistema dovrà gestire la modifica degli abbonamenti da parte dell'amministratore.

## Gestione Attività

### ***RF12 - Ricerca Abbonamento***

Type: **Requirement**  
Status: Proposed. Version 1.0. Phase 1.0.  
Package: Gestione Attività

Il sistema dovrà ricercare i dati relativi ad un abbonamento.

### ***RF13 - Visualizza Servizio***

Type: **Requirement**  
Status: Proposed. Version 1.0. Phase 1.0.  
Package: Gestione Attività

Il sistema dovrà visualizzare i dati relativi ad un servizio.

### ***RF14 - Visualizza Abbonamento***

Type: **Requirement**  
Status: Proposed. Version 1.0. Phase 1.0.  
Package: Gestione Attività

Il sistema dovrà visualizzare i dati relativi ad un abbonamento.

### ***RF15 - Visualizza Assegnamento***

Type: **Requirement**  
Status: Proposed. Version 1.0. Phase 1.0.  
Package: Gestione Attività

Il sistema dovrà visualizzare i dati relativi ad un assegnamento.

### ***RF16 - Visualizza Prenotazione***

Type: **Requirement**  
Status: Proposed. Version 1.0. Phase 1.0.  
Package: Gestione Attività

Il sistema dovrà visualizzare i dati relativi ad una prenotazione.

### ***RF17 - Visualizza Ricevuta***

Type: **Requirement**  
Status: Proposed. Version 1.0. Phase 1.0.  
Package: Gestione Attività

Il sistema dovrà visualizzare i dati relativi ad una ricevuta.

**RF18 - Consegna Servizio**

Type: **Requirement**  
Status: Proposed. Version 1.0. Phase 1.0.  
Package: Gestione Attività

Il sistema dovrà gestire le consegne dei servizi da parte del bagnino ai clienti.

**RF19 - Ricerca Assegnamento**

Type: **Requirement**  
Status: Proposed. Version 1.0. Phase 1.0.  
Package: Gestione Attività

Il sistema dovrà ricercare i dati relativi ad un assegnamento.

**RF20 - Inserisci Prenotazione**

Type: **Requirement**  
Status: Proposed. Version 1.0. Phase 1.0.  
Package: Gestione Attività

Il sistema dovrà gestire l'inserimento di una prenotazione da parte dei clienti abbonati.

**RF21 - Ricerca Prenotazione**

Type: **Requirement**  
Status: Proposed. Version 1.0. Phase 1.0.  
Package: Gestione Attività

Il sistema dovrà ricercare i dati relativi ad una prenotazione.

**RF22 - Inserisci Abbonamento**

Type: **Requirement**  
Status: Proposed. Version 1.0. Phase 1.0.  
Package: Gestione Attività

Il sistema dovrà gestire l'inserimento di un nuovo abbonamento.

**RF23 - Disdetta Prenotazione**

Type: **Requirement**  
Status: Proposed. Version 1.0. Phase 1.0.  
Package: Gestione Attività

Il sistema dovrà gestire la disdetta delle prenotazioni, con rimborso del 50% del costo totale del servizio prenotato.

#### ***RF24 - Assegnamento Pedalò***

Type: **Requirement**  
Status: Proposed. Version 1.0. Phase 1.0.  
Package: Gestione Attività

Il sistema dovrà consentire l'assegnamento del pedalò in base alle ore di noleggio.

#### ***RF25 - Assegnamento Ombrellone***

Type: **Requirement**  
Status: Proposed. Version 1.0. Phase 1.0.  
Package: Gestione Attività

Il sistema dovrà consentire l'assegnamento dell'ombrellone in base alla fila.

## Gestione Sistema

### ***RF26 - Gestisci Statistiche***

Type: **Requirement**  
Status: Proposed. Version 1.0. Phase 1.0.  
Package: Gestione Sistema

Il sistema dovrà consentire di effettuare delle statistiche sui dati presenti nel sistema stesso.

### ***RF27 - Scadenza Abbonamento***

Type: **Requirement**  
Status: Proposed. Version 1.0. Phase 1.0.  
Package: Gestione Sistema

Il sistema dovrà gestire la scadenza dell'abbonamento.

### ***RF28 - Backup***

Type: **Requirement**  
Status: Proposed. Version 1.0. Phase 1.0.  
Package: Gestione Sistema

Il sistema dovrà effettuare un backup periodico dei dati.

### ***RF29 - Verifica Abbonamento Scaduto***

Type: **Requirement**  
Status: Proposed. Version 1.0. Phase 1.0.  
Package: Gestione Sistema

Il sistema dovrà verificare se un determinato abbonamento scade nel giorno corrente.

### ***RF30 - Scadenza Prenotazione***

Type: **Requirement**  
Status: Proposed. Version 1.0. Phase 1.0.  
Package: Gestione Sistema

Il sistema deve gestire la scadenza delle prenotazioni.

## REQUISITI NON FUNZIONALI

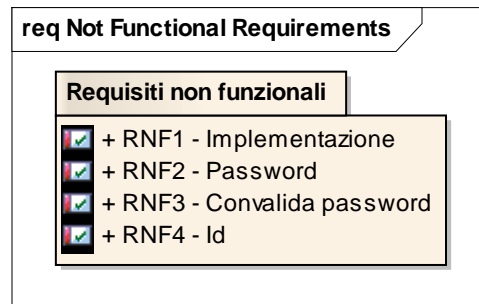

### ***RNF1 - Implementazione***

Type: **Requirement**  
Status: Proposed. Version 1.0. Phase 1.0.  
Package: Requisiti non funzionali

Il sistema dovrà essere realizzato in tecnologia Java.

### ***RNF2 - Password***

Type: **Requirement**  
Status: Proposed. Version 1.0. Phase 1.0.  
Package: Requisiti non funzionali

Il sistema dovrà possedere una password di almeno 6 caratteri alfanumerici.

### ***RNF3 - Convalida password***

Type: **Requirement**  
Status: Proposed. Version 1.0. Phase 1.0.  
Package: Requisiti non funzionali

Il sistema dovrà validare la password entro 3 secondi.

### ***RNF4 - Id***

Type: **Requirement**  
Status: Proposed. Version 1.0. Phase 1.0.  
Package: Requisiti non funzionali

Il sistema non dovrà consentire l'impiego di Id già in uso.



# DIAGRAMMI DEI CASI D'USO

## uc Diagrammi dei casi d'uso

### Attori

- + Amministratore
- + Bagnino
- + Cliente
- + Tempo
- + *Utilizzatore*

### Gestione Utilizzatore

- + CUDBagnino
- + CUDCliente
- + *CUDUtilizzatore*
- + RicercaBagnino
- + RicercaCliente
- + *RicercaUtilizzatore*
- + VisualizzaBagnino
- + VisualizzaCliente
- + *VisualizzaUtilizzatore*

### Gestione Amministratore

- + AssegnaConPrenotazione
- + AssegnaSenzaPrenotazione
- + CUDRicevuta
- + CUDServizio
- + GestisciUscita
- + *InserisciAssegnamento*
- + ModificaAbbonamento
- + ModificaAssegnamento
- + RicercaAssegnamento
- + RicercaRicevuta
- + RicercaServizio

### Gestione Sistema

- + VerificaAbbonamentoScaduto
- + Backup
- + GestisciStatistiche
- + ScadenzaAbbonamento
- + ScadenzaPrenotazione

### Gestione Attività

- + ConsegnaServizio
- + DisdettaPrenotazione
- + InserisciAbbonamento
- + InserisciPrenotazione
- + ModificaPrenotazione
- + RicercaAbbonamento
- + RicercaPrenotazione
- + VisualizzaAbbonamento
- + VisualizzaAssegnamento
- + VisualizzaPrenotazione
- + VisualizzaRicevuta
- + VisualizzaServizio

## ATTORI

Type: **Package**

Status: Proposed. Version 1.0. Phase 1.0.

Package: Diagrammi dei casi d'uso

### uc Attori

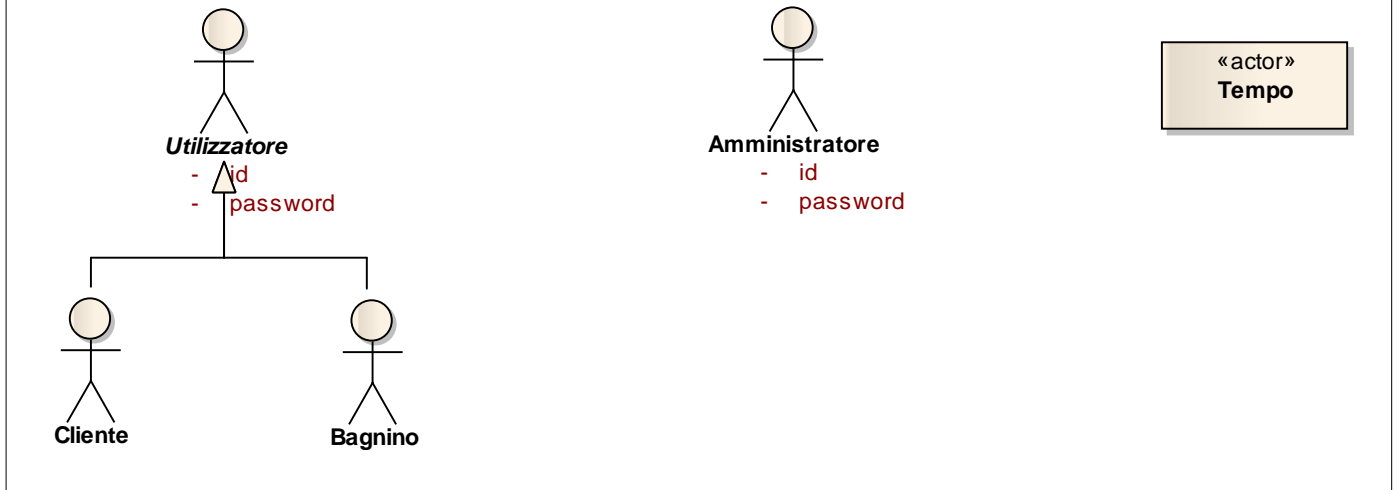

## GESTIONE AMMINISTRATORE

*Type:* **Package**

*Status:* Proposed. Version 1.0. Phase 1.0.

*Package:* Diagrammi dei casi d'uso

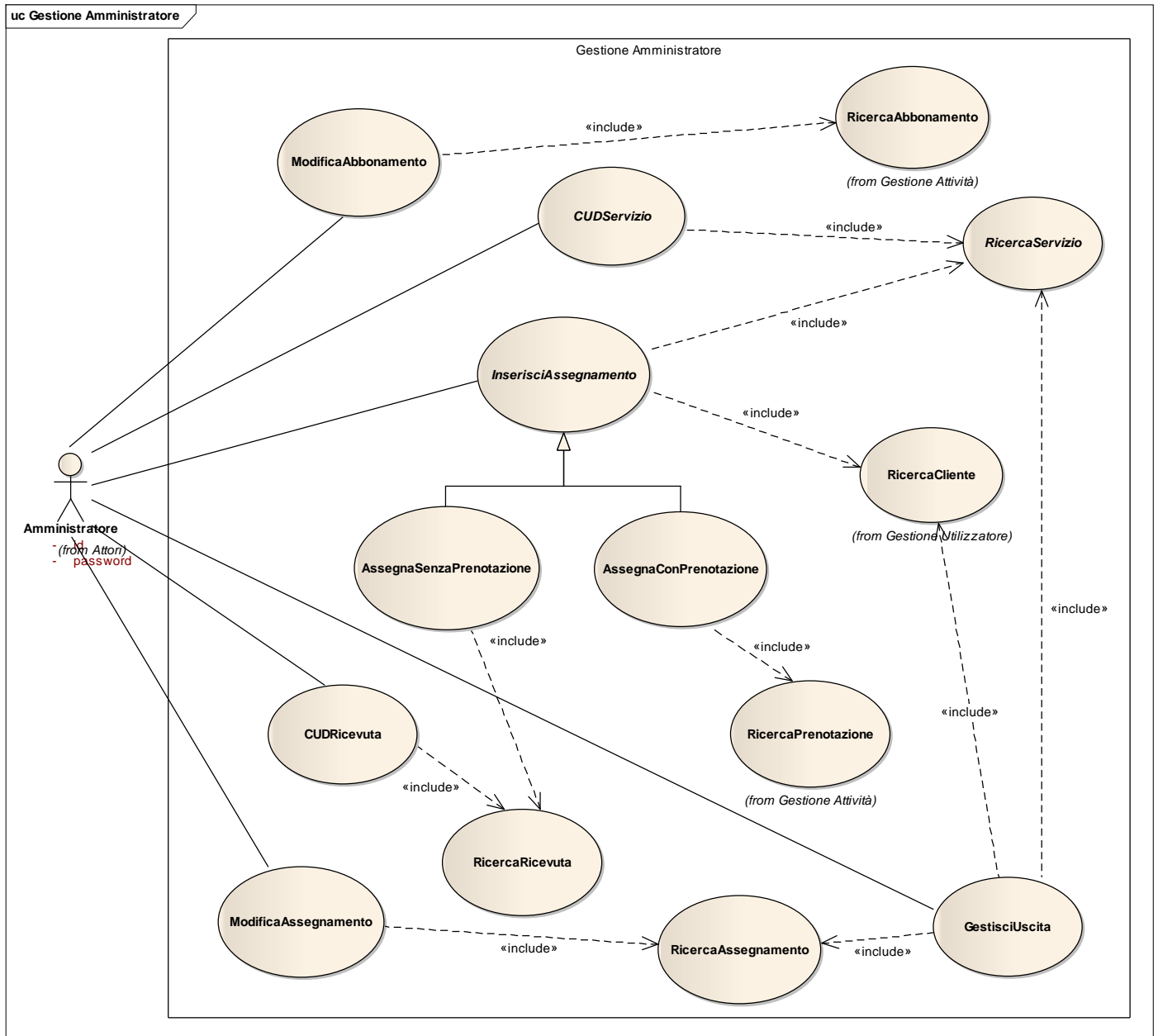

## AssegnaConPrenotazione

Type: UseCase

Status: Proposed. Version 1.0. Phase 1.0.

Package: Gestione Amministratore

Questo caso d'uso consente di inserire nel database un nuovo assegnamento data una prenotazione.

### Constraints

- Precondizioni sequenza eventi principale: (*Pre-condition, Status is Approved*)  
L'attore primario deve disporre di un account di utilizzo con appropriati diritti d'accesso.
- Postcondizioni sequenza eventi principale: (*Post-condition, Status is Approved*)  
L'assegnamento è stato effettuato.

### Scenarios

- Sequenza degli eventi principale - Basic Path

#### Notes

- 1.(1.) il caso d'uso inizia quando l'attore primario vuole assegnare uno o più servizi ad un cliente;
- 2.(2.) include (RicercaCliente);
3. *if* il cliente è non abbonato
  - 3.1. il sistema visualizza un messaggio di errore;
4. il sistema preleva la chiave delle prenotazioni associate;
5. *for each* chiave di prenotazione
  - 5.1. include (RicercaPrenotazione);
  - 5.2. *if* la prenotazione è scaduta
    - 5.2.1. il sistema visualizza un opportuno messaggio di errore;
  - 5.3. *else*
    - 5.3.1. (o3.) *for each* servizio prenotato
      - 5.3.1.1. il sistema preleva la chiave del servizio;
      - 5.3.1.2. (3.1.) include (RicercaServizio);
- 6.(4.) il sistema crea un nuovo assegnamento;
- 7.(5.) il sistema memorizza i dati inseriti.

- Sequenza degli eventi alternativa - Alternate

#### Notes

Nessuna

## AssegnaSenzaPrenotazione

Type: UseCase

Status: Proposed. Version 1.0. Phase 1.0.

Package: Gestione Amministratore

Questo caso d'uso consente di inserire nel database un nuovo assegnamento senza una precedente prenotazione.

### Constraints

- Precondizioni: (*Pre-condition, Status is Approved*)  
L'attore primario deve disporre di un account di utilizzo con appropriati diritti d'accesso.
- Postcondizioni: (*Post-condition, Status is Approved*)  
L'assegnamento è stato effettuato.

### Scenarios

- Sequenza degli eventi principale - Basic Path

#### Notes

- 1.(1.) il caso d'uso inizia quando l'attore primario vuole assegnare uno o più servizi ad un cliente;
- 2.(2.) include(RicercaCliente);
3. il sistema chiede all'attore primario di inserire il servizio da assegnare;
- 4.(3.) *for each* servizio inserito
  - 4.1.(3.1.) include (RicercaServizio);
  - 4.2. il sistema verifica la disponibilità del servizio;
  - 4.3. *if* il servizio non è disponibile o è una cabina
    - 4.3.1. il sistema visualizza un opportuno messaggio di errore;
  - 4.4. *else*
    - 4.4.1. *if* il servizio scelto è un ombrellone
      - 4.4.1.1. *repeat* l'attore primario inserisce il numero della fila
      - 4.4.1.2. *while* non esiste un ombrellone disponibile nella fila richiesta;
    - 4.4.2. *if* il servizio scelto è un pedalò
      - 4.4.2.1. l'attore primario inserisce il numero di ore di noleggio;
    - 4.4.3. il sistema addebita il costo del servizio;
- 5.(4.) il sistema crea un nuovo assegnamento;
- 6.(5.) il sistema memorizza data e ora dell'assegnamento;
7. *for each* ricevuta associata al cliente
  - 7.1. include(RicercaRicevuta);
8. *if* non esiste una ricevuta relativa allo stesso cliente nello stesso giorno oppure il cliente non risulta abbonato
  - 8.1. il sistema addebita il costo di ingresso allo stabilimento;
9. il sistema crea una nuova ricevuta;
10. il sistema memorizza la data e l'ora nella ricevuta;

### ***Scenarios***

11. il sistema stampa la ricevuta.

- Sequenza degli eventi alternativa - Alternate

*Notes*

Nessuna

## CUDRicevuta

Type: UseCase

Status: Proposed. Version 1.0. Phase 1.0.

Package: Gestione Amministratore

Questo caso d'uso consente l'inserimento, la modifica o la rimozione di informazioni relative ad una ricevuta.

### Constraints

- Precondizioni: (*Pre-condition, Status is Approved*)
  1. L'attore primario deve disporre di un account di utilizzo con appropriati diritti d'accesso
- Postcondizioni: (*Pre-condition, Status is Approved*)
 

Nessuna

### Scenarios

- Sequenza degli eventi principale - Basic Path

#### Notes

1. Il caso d'uso ha inizio quando l'attore primario vuole effettuare un'operazione CUD sui dati relativi alla ricevuta;
2. *if* l'attore primario vuole inserire una nuova ricevuta
  - 2.1. l'attore primario inserisce i dati relativi alla nuova ricevuta;
  - 2.2. include(RicercaRicevuta);
  - 2.3 *if* la ricevuta è già presente
    - 2.3.1. il sistema visualizza un opportuno messaggio di errore;
  - 2.4. e il sistema memorizza i dati;
3. *else if* l'attore primario vuole aggiornare i dati di una ricevuta
  - 3.1. l'attore primario inserisce la chiave della ricevuta;
  - 3.2. include(RicercaRicevuta);
  - 3.3. *if* la ricevuta ricercata viene trovata
    - 3.3.1. l'attore primario specifica i nuovi dati da inserire;
    - 3.3.2. il sistema procede con l'aggiornamento dei dati;
4. *else if* l'attore primario vuole rimuovere i dati relativi a una ricevuta
  - 4.1. l'attore primario inserisce la chiave della ricevuta;
  - 4.2. include(RicercaRicevuta);
  - 4.3. *if* la ricevuta ricercata viene trovata
    - 4.2.1 il sistema procede con la sua rimozione.

- Sequenza degli eventi alternativa - Alternate

#### Notes

Nessuna

## CUDServizio

**Type:** UseCase (Abstract)  
**Status:** Proposed. Version 1.0. Phase 1.0.  
**Package:** Gestione Amministratore

Questo caso d'uso consente l'inserimento, la modifica o la rimozione di informazioni relative a un servizio.

### Constraints

- Precondizioni: (*Pre-condition, Status is Approved*)
  1. L'attore primario deve disporre di un account di utilizzo con appropriati diritti d'accesso
- Postcondizioni: (*Post-condition, Status is Approved*)
 

Nessuna

### Scenarios

- Sequenza degli eventi principale - Basic Path

Notes

  1. Il caso d'uso ha inizio quando l'attore primario vuole effettuare un'operazione CUD sui dati relativi ad un servizio;
  2. *if* l'attore primario vuole inserire un nuovo servizio
    - 2.1. l'attore primario inserisce i dati relativi al nuovo servizio;
    - 2.2. include(RicercaServizio);
    - 2.3. *if* il servizio è già presente
      - 2.3.1. il sistema visualizza un opportuno messaggio di errore;
    - 2.4. *else*
      - 2.4.1. il sistema memorizza i dati;
  3. *else if* l'attore primario vuole aggiornare i dati di un servizio
    - 3.1. l'attore primario inserisce la chiave del servizio;
    - 3.2. include(RicercaServizio);
    - 3.3. *if* il servizio ricercato viene trovato
      - 3.3.1. l'attore primario specifica i nuovi dati da inserire;
      - 3.3.2. il sistema procede con l'aggiornamento dei dati;
  4. *else if* l'attore primario vuole rimuovere i dati relativi a un servizio
    - 4.1. l'attore primario inserisce la chiave del servizio;
    - 4.2. include(RicercaServizio);
    - 4.3. *if* il servizio ricercato viene trovato
      - 4.2.1 il sistema procede con la sua rimozione.
- Sequenza degli eventi alternativa - Alternate

Notes

Nessuna



## GestisciUscita

Type: UseCase

Status: Proposed. Version 1.0. Phase 1.0.

Package: Gestione Amministratore

Questo caso d'uso gestisce l'uscita di un cliente dallo stabilimento balneare.

### Constraints

- Precondizioni: (*Pre-condition, Status is Approved*)
  1. L'attore primario deve disporre di un account di utilizzo con appropriati diritti d'accesso
- Postcondizioni: (*Pre-condition, Status is Approved*)
  1. Il sistema modifica la disponibilità dei servizi associati al cliente in uscita;
  2. Il sistema setta l'ora di fine assegnamento.

### Scenarios

- Sequenza degli eventi principale - Basic Path

#### Notes

1. il caso d'uso ha inizio quando l'attore primario vuole terminare l'assegnamento di un servizio relativo ad un cliente;
2. include(RicercaCliente);
3. il sistema preleva la chiave relativa agli assegnamenti associati al cliente;
4. *for each* chiave di assegnamento
  - 4.1. include(RicercaAssegnamento);
  - 4.2. *if* l'assegnamento specificato è scaduto
    - 4.2.1. il sistema visualizza un opportuno messaggio di errore;
  - 4.2. *else*
    - 4.2.1. il sistema sostituisce l'ora di fine assegnamento con l'ora corrente;
    - 4.2.2. il sistema preleva la chiave dei servizi associati all'assegnamento;
  - 4.2.3.. *for each* servizio
    - 4.2.3.1. Include(RicercaServizio);
    - 4.2.3.2. il sistema imposta il servizio come non consegnato;

- Sequenza degli eventi alternativa - Alternate

#### Notes

Nessuna

## InserisciAssegnamento

Type: **UseCase** (Abstract)

Status: Proposed. Version 1.0. Phase 1.0.

Package: Gestione Amministratore

Questo caso d'uso consente di inserire nel database un nuovo assegnamento.

### Constraints

- Postcondizioni: (*Post-condition, Status is Approved*)  
L'assegnamento è stato effettuato oppure si è determinata l'impossibilità di farlo
- Precondizioni: (*Pre-condition, Status is Approved*)
  1. L'attore primario deve disporre di un account di utilizzo con appropriati diritti d'accesso

### Scenarios

- Sequenza degli eventi principale - Basic Path  
Notes
  1. il caso d'uso inizia quando l'attore primario vuole assegnare uno o più servizi ad un cliente;
  2. include(RicercaCliente);
  3. *for each* servizio inserito
    - 3.1. include (RicercaServizio);
  4. il sistema crea un nuovo assegnamento;
  5. il sistema memorizza data e ora dell'assegnamento.
- Sequenza degli eventi alternativa - Alternate  
Notes  
Nessuna

## ModificaAbbonamento

Type: UseCase

Status: Proposed. Version 1.0. Phase 1.0.

Package: Gestione Amministratore

Questo caso d'uso consente di modificare un abbonamento.

### Constraints

- Precondizioni: (*Pre-condition, Status is Approved*)
  1. L'attore primario deve disporre di un account di utilizzo con appropriati diritti d'accesso
- Postcondizioni: (*Post-condition, Status is Approved*)

L'abbonamento, se esisteva, è stato aggiornato.

### Scenarios

- Sequenza degli eventi principale - Basic Path

#### Notes

1. il caso d'uso inizia quando l'attore primario vuole modificare i dati di un abbonamento;
2. l'attore primario inserisce la chiave dell'abbonamento;
3. include(RicercaAbbonamento);
4. *if* l'abbonamento è scaduto
  - 4.1 il sistema visualizza un opportuno messaggio di errore;
5. *else*
  - 5.1. l'attore primario fornisce tutte le nuove informazioni relative all'abbonamento;
  - 5.2. il sistema memorizza le nuove informazioni.

- Sequenza degli eventi alternativa - Alternate

#### Notes

Nessuna.

## ModificaAssegnamento

Type: UseCase

Status: Proposed. Version 1.0. Phase 1.0.

Package: Gestione Amministratore

Questo caso d'uso consente di modificare i dati relativi a un assegnamento precedentemente effettuato.

### Constraints

- Precondizioni: *(Pre-condition, Status is Approved)*
  1. L'attore primario deve disporre di un account di utilizzo con appropriati diritti d'accesso
- Postcondizioni: *(Post-condition, Status is Approved)*

L'assegnamento è stato aggiornato.

### Scenarios

- Sequenza degli eventi principale - Basic Path

#### Notes

1. il caso d'uso inizia quando l'attore primario vuole modificare i dati di un assegnamento precedentemente inserito;
2. l'attore primario inserisce la chiave dell'assegnamento;
3. include(RicercaAssegnamento);
4. l'attore primario fornisce tutte le nuove informazioni relative all'assegnamento;
5. il sistema memorizza le nuove informazioni.

- Sequenza degli eventi alternativa - Alternate

#### Notes

Nessuna.

## RicercaAssegnamento

Type: UseCase

Status: Proposed. Version 1.0. Phase 1.0.

Package: Gestione Amministratore

Questo caso d'uso consente di ricercare i dati relativi ad un assegnamento.

### Constraints

- Postcondizioni: (*Post-condition, Status is Approved*)  
La ricerca dell'assegnamento è stata effettuata oppure si è determinata l'impossibilità di farlo
- Precondizioni: (*Pre-condition, Status is Approved*)  
Nessuna

### Scenarios

- Sequenza degli eventi principale - Basic Path  
Notes
  1. Il caso d'uso ha inizio quando il sistema deve effettuare la ricerca sui dati relativi ad un assegnamento;
  2. il sistema preleva la chiave di ricerca;
  3. il sistema ricerca l'assegnamento che soddisfa i criteri di ricerca specificati;
  4. *if* il sistema non trova nessun assegnamento
    - 4.1 il sistema visualizza un opportuno messaggio di errore;
  5. *else*
    - 5.1. il sistema preleva tutte le informazioni relative all'assegnamento.
- Sequenza degli eventi alternativa - Alternate  
Notes  
Nessuna

## RicercaRicevuta

Type: UseCase

Status: Proposed. Version 1.0. Phase 1.0.

Package: Gestione Amministratore

Questo caso d'uso consente di ricercare i dati relativi ad una ricevuta.

### Constraints

- Precondizioni: *(Pre-condition, Status is Approved)*  
Nessuna
- Postcondizioni: *(Post-condition, Status is Approved)*  
La ricerca della ricevuta è stata effettuata oppure si è determinata l'impossibilità di farlo.

### Scenarios

- Sequenza degli eventi principale - Basic Path  
Notes  
  1. Il caso d'uso ha inizio quando il sistema deve effettuare la ricerca sui dati relativi a una ricevuta;
  2. il sistema preleva la chiave di ricerca;
  3. il sistema ricerca la ricevuta specificata;
  4. *if* la ricevuta specificata non è presente
    - 4.1 il sistema visualizza un opportuno messaggio di errore;
  5. *else*
    - 5.1. il sistema preleva tutte le informazioni relative alla ricevuta.
- Sequenza degli eventi alternativa - Alternate  
Notes  
Nessuna

## RicercaServizio

Type: **UseCase** (Abstract)

Status: Proposed. Version 1.0. Phase 1.0.

Package: Gestione Amministratore

Questo caso d'uso consente di ricercare i dati relativi ad un servizio.

### Constraints

- Postcondizioni: (*Post-condition, Status is Approved*)  
La ricerca del servizio è stata effettuata oppure si è determinata l'impossibilità di farlo.
- Precondizioni: (*Pre-condition, Status is Approved*)  
Nessuna

### Scenarios

- Sequenza degli eventi alternativa - Alternate  
Notes  
Nessuna
- Sequenza degli eventi principale - Basic Path  
Notes
  1. Il caso d'uso ha inizio quando il sistema deve effettuare la ricerca sui dati relativi a un servizio;
  2. il sistema preleva la chiave di ricerca;
  3. il sistema ricerca il servizio specificato;
  4. *if* il servizio specificato non è presente
    - 4.1. il sistema visualizza un opportuno messaggio di errore;
  5. *else*
    - 5.1. il sistema preleva tutte le informazioni relative al servizio;

*Package:* Diagrammi dei casi d'uso

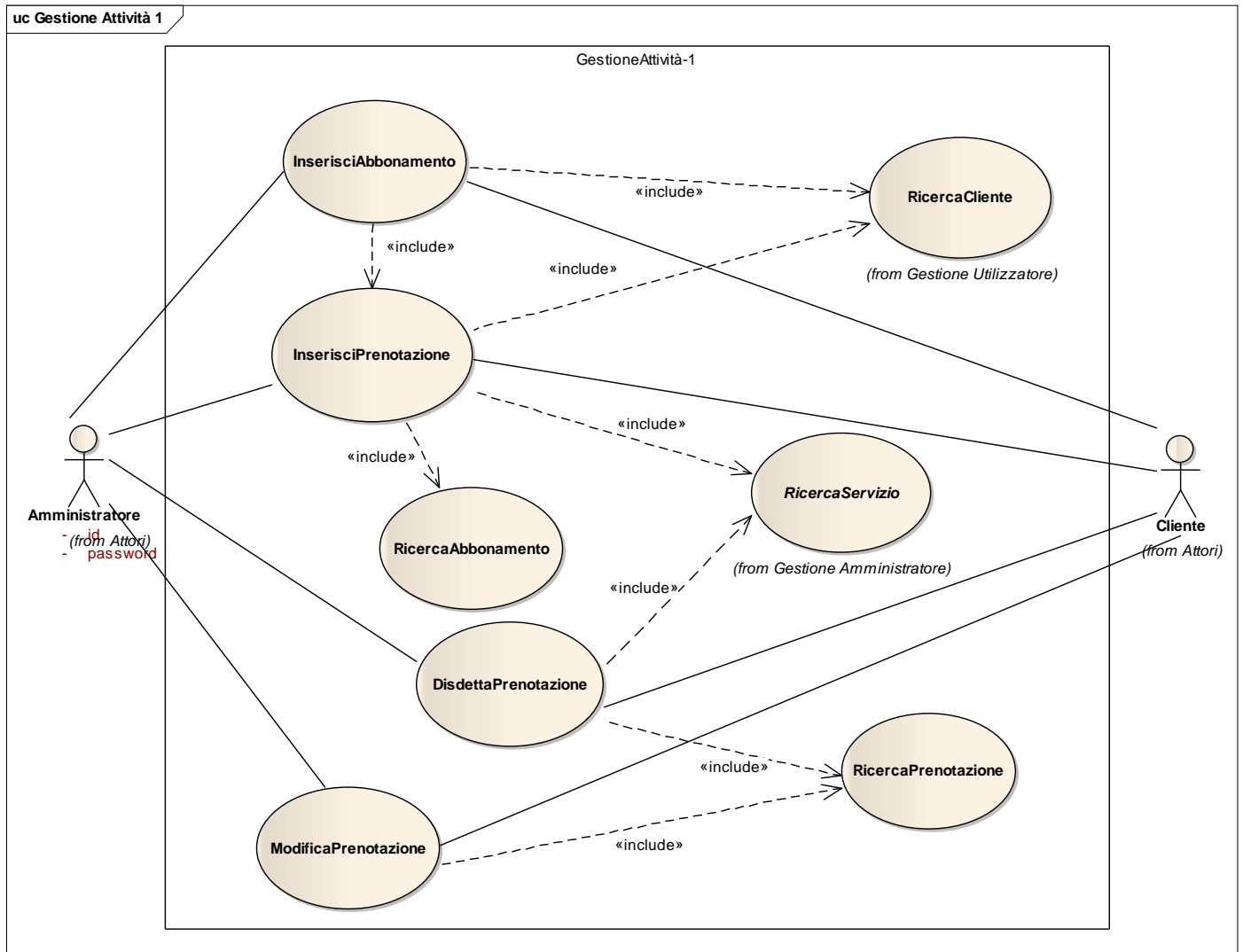



## uc Gestione Attività 2

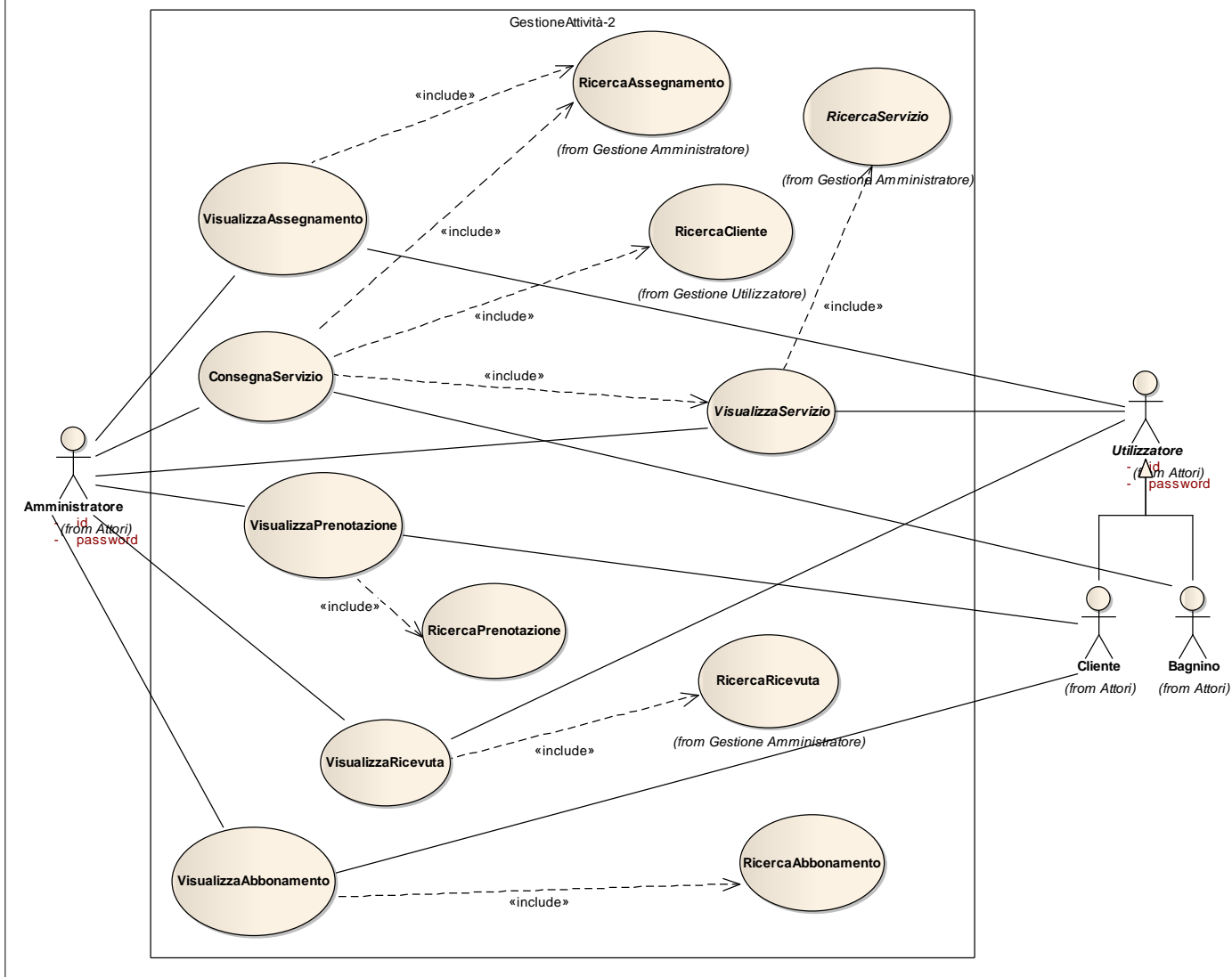

## ConsegnaServizio

Type: UseCase

Status: Proposed. Version 1.0. Phase 1.0.

Package: Gestione Attività

Questo caso d'uso consente di segnalare se il servizio è stato consegnato al cliente.

### Constraints

- Precondizioni: (*Pre-condition, Status is Approved*)
  1. L'attore primario deve disporre di un account di utilizzo con appropriati diritti d'accesso.
- Postcondizioni: (*Post-condition, Status is Approved*)
 

Il sistema ha modificato i dati relativi al servizio consegnato al cliente oppure si è determinata l'impossibilità di farlo.

### Scenarios

- Sequenza degli eventi principale - Basic Path

#### Notes

1. il caso d'uso ha inizio quando l'attore primario vuole consegnare un servizio assegnato ad un cliente;
2. include (RicercaCliente);
3. il sistema preleva la chiave degli assegnamenti associati al cliente;
4. *for each* assegnamento
  - 4.1. include (RicercaAssegnamento);
  - 4.2. *if* l'assegnamento è scaduto
    - 4.2.1. il sistema visualizza un opportuno messaggio di errore;
  - 4.3. *else*
    - 4.3.1. il sistema preleva la chiave dei servizi associati all'assegnamento;
    - 4.3.2. *for each* servizio
      - 4.3.2.1. include (VisualizzaServizio);
      - 4.3.2.2. *if* il servizio è stato già consegnato
        - 4.3.2.2.1. il sistema visualizza un opportuno messaggio di errore;
      - 4.3.2.3. *else*
        - 4.3.2.3.1. l'attore primario setta come consegnato il servizio;

- Sequenza degli eventi alternativa - Alternate

#### Notes

Nessuna

## DisdettaPrenotazione

Type: UseCase

Status: Proposed. Version 1.0. Phase 1.0.

Package: Gestione Attività

Questo caso d'uso consente di gestire la disdetta di una prenotazione.

### Constraints

- Precondizioni sequenza eventi principale: *(Pre-condition, Status is Approved)*
  1. L'attore primario deve disporre di un account di utilizzo con appropriati diritti d'accesso
- Postcondizioni sequenza eventi principale: *(Post-condition, Status is Approved)*
  1. La prenotazione è stata annullata;
  2. E' stato rimborsato il 50% della prenotazione
- Precondizioni sequenza eventi alternativa: *(Pre-condition, Status is Approved)*  
La data di inizio della prenotazione è minore della data corrente più sette giorni
- Postcondizioni sequenza eventi alternativa: *(Post-condition, Status is Approved)*  
Nessuna

### Scenarios

- Sequenza degli eventi principale - Basic Path  
*Notes*
  1. il caso d'uso inizia quando l'attore primario vuole disdire una prenotazione precedentemente inserita;
  2. l'attore primario inserisce il codice della prenotazione da disdire;
  3. include(RicercaPrenotazione);
  4. il sistema visualizza i servizi associati alla prenotazione;
  5. l'attore primario inserisce la chiave dei servizi che intende disdire
  6. *for each* servizio inserito
    - 6.1. include(RicercaServizio);
    - 6.2. il sistema disdice il servizio prenotato;
    - 6.3. il sistema accredita al cliente un importo pari alla metà del costo del servizio disdetto;
  7. il sistema stampa la ricevuta.
- DisdettaImpossibile - Alternate  
*Notes*
  1. la sequenza degli eventi alternativa inizia dopo il passo 3 della sequenza degli eventi principale
  2. il sistema visualizza un opportuno messaggio di errore.

## InserisciAbbonamento

Type: UseCase

Status: Proposed. Version 1.0. Phase 1.0.

Package: Gestione Attività

Questo caso d'uso gestisce la compilazione dell'abbonamento da parte del cliente.

### Constraints

- Precondizione sequenza eventi principale: *(Pre-condition, Status is Approved)*
  1. L'attore primario deve disporre di un account di utilizzo con appropriati diritti d'accesso
- Postcondizione sequenza eventi principale: *(Pre-condition, Status is Approved)*

L'abbonamento è stato creato oppure si è determinata l'impossibilità di farlo

### Scenarios

- Sequenza eventi principale - Basic Path

#### Notes

1. il caso d'uso ha inizio quando l'attore primario vuole creare un abbonamento;
2. include(RicercaCliente);
3. *if* il cliente possiede già un abbonamento valido
  - 3.1. il sistema visualizza un opportuno messaggio di errore;
4. il sistema crea l'abbonamento;
5. l'attore primario inserisce il tipo e la data di inizio dell'abbonamento;
6. il sistema modifica lo stato del cliente come abbonato;
7. include (InserisciPrenotazione);
8. il sistema stampa l'abbonamento.

## Inserisci Prenotazione

Type: UseCase

Status: Proposed. Version 1.0. Phase 1.0.

Package: Gestione Attività

Questo caso d'uso consente di effettuare una nuova prenotazione presso lo stabilimento balneare

### Constraints

- Precondizione sequenza eventi principale: *(Pre-condition, Status is Approved)*  
L'attore primario deve disporre di un account di utilizzo con appropriati diritti d'accesso.
- Postcondizione sequenza eventi principale: *(Post-condition, Status is Approved)*  
La prenotazione è stata effettuata o si è determinata l'impossibilità di farlo.

### Scenarios

- Sequenza degli eventi principale - Basic Path

#### Notes

1. il caso d'uso inizia quando l'attore primario vuole prenotare uno o più servizi ad un cliente;
2. include(RicercaCliente);
3. *if* il cliente non è abbonato
  - 3.1 il sistema visualizza un messaggio di errore;
4. il sistema chiede all'attore primario di inserire il servizio;
5. *for each* servizio inserito
  - 5.1. include (RicercaServizio);
  - 5.2. il sistema verifica la disponibilità del servizio;
  - 5.3. *if* il servizio non è disponibile o è un pedalò
    - 5.3.1. il sistema visualizza un opportuno messaggio di errore;
  - 5.4. *if* il servizio scelto è un ombrellone
    - 5.4.1. *repeat* l'attore primario inserisce il numero della fila
    - 5.4.2. *while* non esiste un ombrellone disponibile nella fila richiesta;
  - 5.5. il sistema addebita il costo del servizio sulla ricevuta;
6. il sistema crea una nuova prenotazione;
7. l'attore primario inserisce la data di inizio prenotazione;
8. include(RicercaAbbonamento);
9. il sistema preleva le informazioni dell'abbonamento associato al cliente;
10. il sistema imposta la data di fine prenotazione uguale alla data di fine abbonamento;
11. il sistema memorizza i dati nella prenotazione;
12. il sistema crea una nuova ricevuta;
13. il sistema memorizza la data e l'ora nella ricevuta;
17. il sistema stampa la ricevuta.

### Scenarios

- Sequenza eventi alternativa - Alternate

Notes

Nessuna

## ModificaPrenotazione

Type: UseCase

Status: Proposed. Version 1.0. Phase 1.0.

Package: Gestione Attività

Questo caso d'uso consente di modificare i dati relativi a una prenotazione precedentemente effettuata.

### Constraints

- Precondizioni: (*Pre-condition, Status is Approved*)
  1. L'attore primario deve disporre di un account di utilizzo con appropriati diritti d'accesso
- Postcondizioni: (*Post-condition, Status is Approved*)

La prenotazione è stata modificata

### Scenarios

- Sequenza degli eventi principale - Basic Path

Notes

1. il caso d'uso inizia quando l'attore primario vuole modificare i dati di una prenotazione precedentemente inserita;
2. include(RicercaPrenotazione);
3. *if* la prenotazione è scaduta
  - 3.1 il sistema visualizza un opportuno messaggio di errore;
4. *else*
  - 4.1. l'attore primario fornisce tutte le nuove informazioni relative alla prenotazione;
  - 4.2. il sistema memorizza le nuove informazioni.

- Sequenza degli eventi alternativa - Alternate

Notes

Nessuna

## RicercaAbbonamento

Type: UseCase

Status: Proposed. Version 1.0. Phase 1.0.

Package: Gestione Attività

Questo caso d'uso consente la ricerca di informazioni relative ad un abbonamento

### Constraints

- Precondizioni: *(Pre-condition, Status is Approved)*  
Nessuna
- Postcondizioni: *(Post-condition, Status is Approved)*  
La ricerca dell'abbonamento è stata effettuata oppure si è determinata l'impossibilità di farlo

### Scenarios

- Sequenza degli eventi principale - Basic Path  
Notes  
  1. Il caso d'uso ha inizio quando l'attore primario vuole effettuare la ricerca sui dati relativi ad un abbonamento;
  2. l'attore primario specifica i criteri di ricerca;
  3. il sistema ricerca gli abbonamenti che soddisfano i criteri di ricerca specificati;
  4. *if* il sistema non trova nessun abbonamento
    - 4.1 il sistema visualizza un opportuno messaggio di errore;
  5. *else*
    - 5.1. il sistema preleva tutte le informazioni relative all'abbonamento.
- Sequenza degli eventi alternativa - Alternate  
Notes  
Nessuna

## Ricerca Prenotazione

Type: UseCase

Status: Proposed. Version 1.0. Phase 1.0.

Package: Gestione Attività

Questo caso d'uso consente la ricerca di informazioni relative ad una prenotazione.

### Constraints

- Precondizioni: (*Pre-condition, Status is Approved*)  
Nessuna
- Postcondizioni: (*Post-condition, Status is Approved*)  
La ricerca della prenotazione è stata effettuata oppure si è determinata l'impossibilità di farlo.

### Scenarios

- Sequenza degli eventi principale - Basic Path  
Notes  
  1. Il caso d'uso ha inizio quando il sistema invoca il caso d'uso;
  2. il sistema preleva il codice o la data di scadenza;
  3. il sistema ricerca le prenotazioni che soddisfano i criteri di ricerca specificati;
  4. *if* il sistema non trova nessuna prenotazione
    - 4.1 il sistema visualizza un opportuno messaggio di errore;
  5. *else*
    - 5.1. *forEach* prenotazione
      - 5.1.1. il sistema preleva tutte le informazioni relative.
- Sequenza degli eventi alternativa - Alternate  
Notes  
Nessuna



## VisualizzaAbbonamento

Type: UseCase

Status: Proposed. Version 1.0. Phase 1.0.

Package: Gestione Attività

Questo caso d'uso consente di visualizzare le informazioni relative ad un abbonamento.

### Constraints

- Precondizioni: (*Pre-condition, Status is Approved*)
  1. L'attore primario deve disporre di un account di utilizzo con appropriati diritti d'accesso.
- Postcondizioni: (*Post-condition, Status is Approved*)

La visualizzazione dell'abbonamento è stata effettuata oppure si è determinata l'impossibilità di farlo.

### Scenarios

- Sequenza degli eventi principale - Basic Path

Notes

  1. Il caso d'uso ha inizio quando l'attore primario vuole visualizzare i dati relativi ad un abbonamento;
  2. include(RicercaAbbonamento);
  3. il sistema visualizza i dati relativi all'abbonamento.
- Sequenza degli eventi alternativa - Alternate

Notes

Nessuna

## VisualizzaAssegnamento

Type: UseCase

Status: Proposed. Version 1.0. Phase 1.0.

Package: Gestione Attività

Questo caso d'uso consente di visualizzare le informazioni relative ad un assegnamento.

### Constraints

- Postcondizioni: (*Post-condition, Status is Approved*)  
La visualizzazione dell'abbonamento è stata effettuata oppure si è determinata l'impossibilità di farlo
- Precondizioni: (*Pre-condition, Status is Approved*)
  1. L'attore primario deve disporre di un account di utilizzo con appropriati diritti d'accesso.

### Scenarios

- Sequenza degli eventi principale - Basic Path  
*Notes*
  1. Il caso d'uso ha inizio quando l'attore primario vuole visualizzare i dati relativi ad un assegnamento;
  2. include(RicercaAssegnamento);
  3. il sistema visualizza i dati relativi all'assegnamento.
- Sequenza degli eventi alternativa - Alternate  
*Notes*

Nessuna

## VisualizzaPrenotazione

Type: UseCase

Status: Proposed. Version 1.0. Phase 1.0.

Package: Gestione Attività

Questo caso d'uso consente di visualizzare i dati relativi ad una prenotazione.

### Constraints

- Precondizioni: (*Pre-condition, Status is Approved*)
  1. L'attore primario deve disporre di un account di utilizzo con appropriati diritti d'accesso.
- Postcondizioni: (*Post-condition, Status is Approved*)

La visualizzazione della prenotazione è stata effettuata oppure si è determinata l'impossibilità di farlo.

### Scenarios

- Sequenza degli eventi principale - Basic Path

Notes

  1. Il caso d'uso ha inizio quando l'attore primario vuole visualizzare i dati relativi ad una prenotazione;
  2. include(RicercaPrenotazione);
  3. *for each* prenotazione il sistema visualizza i dati relativi.
- Sequenza degli eventi alternativa - Alternate

Notes

Nessuna

## VisualizzaRicevuta

Type: UseCase

Status: Proposed. Version 1.0. Phase 1.0.

Package: Gestione Attività

Questo caso d'uso consente di visualizzare le informazioni relative a una ricevuta.

### Constraints

- Postcondizioni: (*Post-condition, Status is Approved*)  
La visualizzazione della ricevuta è stata effettuata oppure si è determinata l'impossibilità di farlo.
- Precondizioni: (*Pre-condition, Status is Approved*)
  1. L'attore primario deve disporre di un account di utilizzo con appropriati diritti d'accesso.

### Scenarios

- Sequenza degli eventi principale - Basic Path  
*Notes*
  1. Il caso d'uso ha inizio quando l'attore primario vuole visualizzare i dati relativi a una ricevuta;
  2. include(RicercaRicevuta);
  3. Il sistema visualizza i dati relativi alla ricevuta.
- Sequenza degli eventi alternativa - Alternate  
*Notes*

Nessuna

## VisualizzaServizio

Type: **UseCase** (Abstract)

Status: Proposed. Version 1.0. Phase 1.0.

Package: Gestione Attività

Questo caso d'uso consente di visualizzare i dati relativi ad un servizio.

### Constraints

- Precondizioni: *(Pre-condition, Status is Approved)*  
Nessuna
- Postcondizioni: *(Post-condition, Status is Approved)*  
La visualizzazione del servizio è stata effettuata oppure si è determinata l'impossibilità di farlo

### Scenarios

- Sequenza degli eventi principale - Basic Path  
Notes  
  1. Il caso d'uso ha inizio quando l'attore primario vuole visualizzare i dati relativi a un servizio;
  2. l'attore primario inserisce la chiave di ricerca;
  2. include(RicercaServizio);
  3. il sistema visualizza i dati relativi.
- Sequenza degli eventi alternativa - Alternate  
Notes  
Nessuna

## GESTIONE SISTEMA

Type: **Package**

Status: Proposed. Version 1.0. Phase 1.0.

Package: Diagrammi dei casi d'uso

uc Gestione Sistema

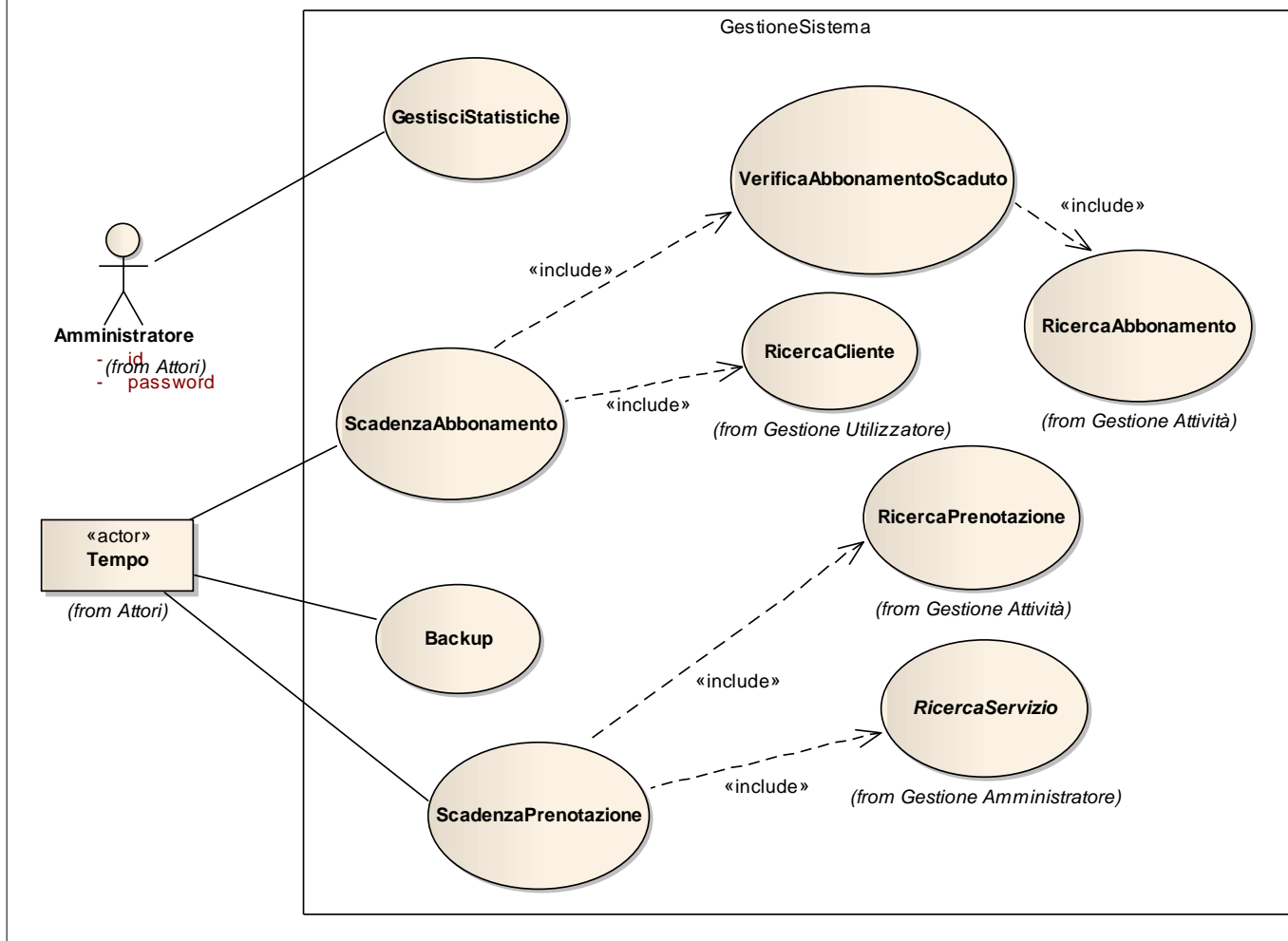

## Backup

Type: UseCase

Status: Proposed. Version 1.0. Phase 1.0.

Package: Gestione Sistema

### Constraints

- Postcondizioni: *(Post-condition, Status is Approved)*  
I dati sono stati copiati.
- Precondizioni: *(Pre-condition, Status is Approved)*
  1. Nessuna

### Scenarios

- Sequenza degli eventi principale - Basic Path

#### Notes

1. il caso d'uso inizia ogni giorno alle ore 23.30;
2. il sistema preleva i dati degli utilizzatori;
3. il sistema copia sul disco i dati prelevati;
4. il sistema preleva i dati dei servizi;
5. il sistema copia sul disco i dati prelevati;
6. il sistema preleva i dati degli abbonamenti;
7. il sistema copia su disco i dati prelevati;
8. il sistema preleva i dati delle prenotazioni;
9. il sistema copia sul disco i dati prelevati;
10. il sistema preleva i dati degli assegnamenti;
11. il sistema copia sul disco i dati prelevati;
12. il sistema preleva i dati delle ricevute;
13. il sistema copia sul disco i dati prelevati;

- Sequenza degli eventi alternativa - Alternate

#### Notes

Nessuna

## GestisciStatistiche

Type: **UseCase**

Status: Proposed. Version 1.0. Phase 1.0.

Package: Gestione Sistema

### Constraints

- Postcondizioni: (*Post-condition, Status is Approved*)  
Il sistema ha visualizzato le statistiche richieste.
- Precondizioni: (*Pre-condition, Status is Approved*)
  1. L'attore primario deve disporre di un account con appropriati diritti d'accesso.

### Scenarios

- Sequenza degli eventi principale - Basic Path

#### Notes

1. il caso d'uso ha inizio quando l'attore primario richiede statistiche al sistema;
2. *if* l'attore primario richiede statistiche sugli utilizzatori
  - 2.1 il sistema preleva i dati sugli utilizzatori;
  - 2.2 il sistema elabora opportunamente i dati prelevati;
  - 2.3 il sistema visualizza i dati elaborati;
3. *if* l'attore primario richiede statistiche sui servizi
  - 3.1 il sistema preleva i dati sui servizi;
  - 3.2 il sistema elabora opportunamente i dati prelevati;
  - 3.3 il sistema visualizza i dati elaborati;
4. *if* l'attore primario richiede statistiche sugli abbonamenti
  - 4.1 il sistema preleva i dati sugli abbonamenti;
  - 4.2 il sistema elabora opportunamente i dati prelevati;
  - 4.3 il sistema visualizza i dati elaborati;
5. *if* l'attore primario richiede statistiche sulle ricevute
  - 5.1 il sistema preleva i dati sulle ricevute;
  - 5.2 il sistema elabora opportunamente i dati prelevati;
  - 5.3 il sistema visualizza i dati elaborati;
6. *if* l'attore primario richiede statistiche sulle prenotazioni
  - 6.1 il sistema preleva i dati sulle prenotazioni;
  - 6.2 il sistema elabora opportunamente i dati prelevati;
  - 6.3 il sistema visualizza i dati elaborati;
7. *if* l'attore primario richiede statistiche sugli assegnamenti
  - 7.1 il sistema preleva i dati sugli assegnamenti;
  - 7.2 il sistema elabora opportunamente i dati prelevati;
  - 7.3 il sistema visualizza i dati elaborati

- Sequenza degli eventi alternativa - Alternate

#### Notes

Nessuna



## ScadenzaAbbonamento

Type: UseCase

Status: Proposed. Version 1.0. Phase 1.0.

Package: Gestione Sistema

Questo caso d'uso consente di gestire la scadenza di un abbonamento.

### Constraints

- Precondizioni: (*Pre-condition, Status is Approved*)  
Nessuna
- Postcondizioni: (*Post-condition, Status is Approved*)  
La scadenza dell'abbonamento è stata gestita.

### Scenarios

- Sequenza degli eventi principale - Basic Path

Notes

1. il caso d'uso inizia ogni giorno alle ore 23.00;

2. *for each* Abbonamento

2.1. include(VerificaAbbonamentoScaduto);

2.2. il sistema preleva il codice del cliente associato all'abbonamento;

2.3. include(RicercaCliente);

2.4. il sistema modifica i dati del cliente titolare dell'abbonamento da abbonato a non abbonato.

- Sequenza degli eventi alternativa - Alternate

Notes

Nessuna

## ScadenzaPrenotazione

Type: UseCase

Status: Proposed. Version 1.0. Phase 1.0.

Package: Gestione Sistema

Questo caso d'uso consente di gestire la scadenza di una prenotazione.

### Constraints

- Precondizioni: (*Pre-condition, Status is Approved*)  
Nessuna
- Postcondizioni: (*Post-condition, Status is Approved*)  
La scadenza della prenotazione è stata gestita.

### Scenarios

- Sequenza degli eventi principale - Basic Path

#### Notes

1. il caso d'uso inizia ogni giorno alle ore 22.30;
2. il sistema inserisce come criterio di ricerca la data di scadenza pari alla data corrente;
3. include(RicercaPrenotazione);
4. il sistema preleva la chiave delle prenotazioni ricercate;
5. *for each* prenotazione
  - 5.2. *for each* servizio associato
    - 5.2.1. include(RicercaServizio);
    - 5.2.2. *if* il servizio è disdetto
      - 5.2.2.1. il sistema modifica il servizio come non disdetto.

- Sequenza degli eventi alternativa - Alternate

#### Notes

Nessuna

## VerificaAbbonamentoScaduto

Type: UseCase

Status: Proposed. Version 1.0. Phase 1.0.

Package: Gestione Sistema

### Constraints

- Precondizioni: (*Pre-condition, Status is Approved*)  
Nessuna
- Postcondizioni: (*Post-condition, Status is Approved*)  
Il sistema visualizza gli abbonamenti scaduti in quel giorno o si è verificata l'impossibilità di farlo.

### Scenarios

- Sequenza degli eventi principale - Basic Path  
Notes  
  1. Il caso d'uso ha inizio quando viene invocato dal sistema;
  2. l'attore primario inserisce la chiave dell'abbonamento interessato;
  3. include RicercaAbbonamento;
  4. il sistema preleva le informazioni relative all'abbonamento;
  5. *if* la data di scadenza coincide con la data corrente
    - 5.1. il sistema preleva i dati relativi all'abbonamento;
    - 5.2. *else* il sistema visualizza un opportuno messaggio di errore.
- Sequenza degli eventi alternativa - Alternate  
Notes  
Nessuna

## GESTIONE UTILIZZATORE

Type: **Package**

Status: Proposed. Version 1.0. Phase 1.0.

Package: Diagrammi dei casi d'uso

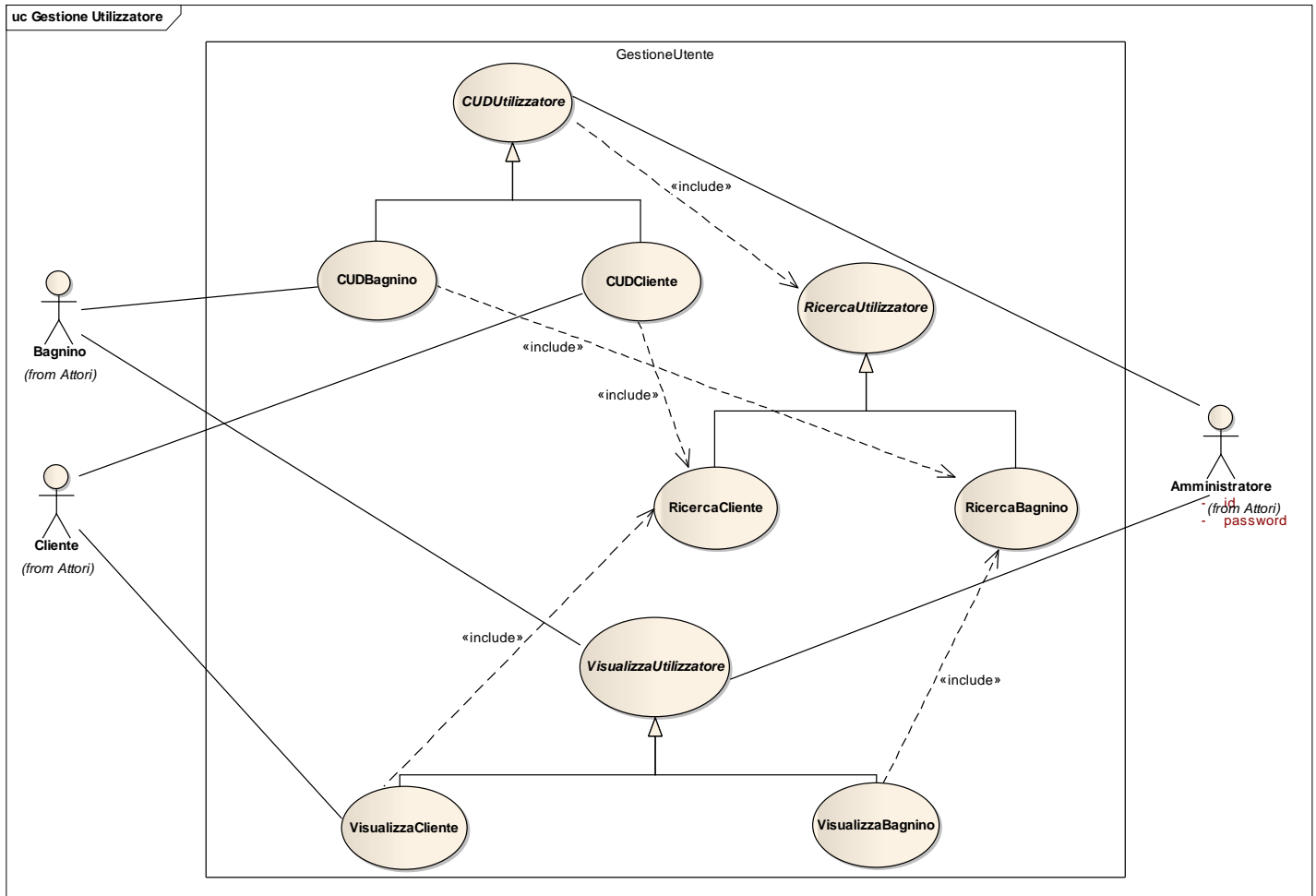

## CUDBagnino

Type: **UseCase**

Status: Proposed. Version 1.0. Phase 1.0.

Package: Gestione Utilizzatore

Questo caso d'uso consente l'inserimento, la modifica o la rimozione di informazioni relative a un bagnino.

### Constraints

- Precondizioni: (*Pre-condition, Status is Approved*)
  1. L'attore primario deve disporre di un account di utilizzo con appropriati diritti d'accesso
- Postcondizioni: (*Post-condition, Status is Approved*)
 

Nessuna

### Scenarios

- Sequenza eventi principale - Basic Path

#### Notes

- 1.(o1.) Il caso d'uso ha inizio quando l'attore primario vuole effettuare un'operazione CUD sui dati relativi al bagnino;
2. *if* l'attore primario vuole inserire un nuovo bagnino
  - 2.1.(o2.1.) l'attore primario inserisce i dati relativi al nuovo bagnino;
  - 2.2.(o2.2.) include(RicercaBagnino);
  - 2.3.(2.3.) *if* il bagnino è già presente
    - 2.3.1.(2.3.1.) il sistema visualizza un opportuno messaggio di errore;
  - 2.4.(2.4.) *else*
    - 2.4.1.(2.4.2.) il sistema memorizza i dati;
- 3.(o3.) *else if* l'attore primario vuole aggiornare i dati di un bagnino
  - 3.1.(o3.4.1.1.) include(RicercaBagnino);
  - 3.2.(o3.4.1.2.) *if* il cliente ricercato viene trovato
    - 3.2.1.(3.4.1.3.) l'attore primario specifica i nuovi dati da inserire;
    - 3.2.2.(3.4.1.4.) il sistema procede con l'aggiornamento dei dati;
- 4.(o4.) *else if* l'attore primario vuole rimuovere i dati relativi ad un bagnino
  - 4.1.(o4.1) include (RicercaBagnino);
  - 4.2.(o4.2.) *if* il bagnino ricercato viene trovato
    - 4.2.1.(4.2.1.) il sistema procede con la sua rimozione.

- Sequenza degli eventi alternativa - Alternate

#### Notes

Nessuna

## CUDCliente

Type: UseCase

Status: Proposed. Version 1.0. Phase 1.0.

Package: Gestione Utilizzatore

Questo caso d'uso consente l'inserimento, la modifica o la rimozione di informazioni relative a un cliente.

### Constraints

- Postcondizioni: (*Post-condition, Status is Approved*)  
Nessuna
- Precondizioni: (*Pre-condition, Status is Approved*)
  1. L'attore primario deve disporre di un account di utilizzo con appropriati diritti d'accesso

### Scenarios

- Sequenza degli eventi principale - Basic Path  
Notes  
 1.(o1.) Il caso d'uso ha inizio quando l'attore primario vuole effettuare un'operazione CUD sui dati relativi al cliente;  
 2.(o2.2.) include(RicercaCliente);
  - 2.1.(2.3.) *if* il cliente è già presente
    - 2.1.1.(2.3.1.) il sistema visualizza un opportuno messaggio di errore;
  - 2.2.(2.4.) *else*
    - 2.2.1.(2.4.2.) il sistema memorizza i dati;
- 3.(o3.) *else if* l'attore primario vuole aggiornare i dati di un cliente;
  - 3.1.(o3.4.1.1.) include(RicercaCliente);
  - 3.2.(o3.4.1.2.) *if* il cliente ricercato viene trovato
    - 3.2.1.(3.4.1.3.) l'attore primario specifica i nuovi dati da inserire;
    - 3.2.2.(2.4.1.4.) il sistema procede con l'aggiornamento dei dati;
- 4.(o4.) *else if* l'attore primario vuole rimuovere i dati relativi ad un cliente
  - 4.1.(o4.1.) include (RicercaCliente);
  - 4.2.(o4.2.) *if* il cliente ricercato viene trovato
    - 4.2.1.(4.2.1.) il sistema procede con la sua rimozione.
- Sequenza degli eventi alternativa - Alternate  
Notes  
Nessuna

## CUDUtilizzatore

Type: **UseCase** (Abstract)

Status: Proposed. Version 1.0. Phase 1.0.

Package: Gestione Utilizzatore

Questo caso d'uso consente l'inserimento, la modifica o la rimozione di informazioni relative ad un utilizzatore.

### Constraints

- Precondizioni: (*Pre-condition, Status is Approved*)
  1. L'attore primario deve disporre di un account di utilizzo con appropriati diritti d'accesso.
- Postcondizioni: (*Pre-condition, Status is Approved*)
 

Nessuna

### Scenarios

- Sequenza degli eventi principale - Basic Path

Notes

  1. Il caso d'uso ha inizio quando l'attore primario vuole effettuare un'operazione CUD sui dati relativi all'utilizzatore;
  2. *if* l'attore primario vuole inserire un nuovo utilizzatore
    - 2.1. l'attore primario inserisce i dati relativi al nuovo utilizzatore;
    - 2.2. include(RicercaUtilizzatore);
    - 2.3. *if* l'utilizzatore è già presente
      - 2.3.1. il sistema visualizza un opportuno messaggio di errore;
    - 2.4. *else*
      - 2.4.1. il sistema memorizza i dati;
  3. *else if* l'attore primario vuole aggiornare i dati di un utilizzatore
    - 3.4.1.1. include(RicercaUtilizzatore);
    - 3.4.1.2. *if* l'utilizzatore ricercato viene trovato
    - 3.4.1.3. l'attore primario specifica i nuovi dati da inserire;
    - 3.4.1.4. il sistema procede con l'aggiornamento dei dati;
  4. *else if* l'attore primario vuole rimuovere i dati relativi a un utilizzatore
    - 4.1. include (RicercaUtilizzatore);
    - 4.2. *if* l'utilizzatore ricercato viene trovato
      - 4.2.1. il sistema procede con la sua rimozione
- Sequenza degli eventi alternativa - Alternate

Notes

Nessuna

## RicercaBagnino

Type: UseCase

Status: Proposed. Version 1.0. Phase 1.0.

Package: Gestione Utilizzatore

Questo caso d'uso consente di ricercare i dati relativi ad un bagnino.

### Constraints

- Postcondizioni: (*Post-condition, Status is Approved*)  
La ricerca del bagnino è stata effettuata oppure si è determinata l'impossibilità di farlo
- Precondizioni: (*Pre-condition, Status is Approved*)  
Nessuna

### Scenarios

- Sequenza degli eventi principale - Basic Path

#### Notes

- 1.(o1.) Il caso d'uso ha inizio quando l'attore primario vuole effettuare la ricerca sui dati relativi ad un bagnino;
- 2.(2.) l'attore primario specifica i criteri di ricerca, ovvero codice o codice fiscale o nome e cognome;
- 3.(3.) il sistema ricerca i bagnini che soddisfano i criteri di ricerca specificati;
- 4.(4.)for each bagnino trovato
  - 4.1 (4.1.)il sistema preleva tutte le informazioni relative al bagnino;
5. (5.)if non esiste un bagnino che soddisfi i criteri specificati
  - 5.1.(5.1.) il sistema visualizza un opportuno messaggio di errore.

- Sequenza degli eventi alternativa - Alternate

#### Notes

Nessuna



## RicercaCliente

Type: UseCase

Status: Proposed. Version 1.0. Phase 1.0.

Package: Gestione Utilizzatore

Questo caso d'uso consente di ricercare i dati relativi ad un cliente

### Constraints

- Precondizioni: (*Pre-condition, Status is Approved*)  
Nessuna
- Postcondizioni: (*Post-condition, Status is Approved*)  
La ricerca del cliente è stata effettuata oppure si è determinata l'impossibilità di farlo.

### Scenarios

- Sequenza degli eventi principale - Basic Path

Notes

- 1.(o1.) Il caso d'uso ha inizio quando l'attore primario vuole effettuare la ricerca sui dati relativi ad un cliente;
- 2.(2.) l'attore primario specifica i criteri di ricerca, ovvero codice o codice fiscale o nome e cognome;
- 3.(3.) il sistema ricerca i clienti che soddisfano i criteri di ricerca specificati;
- 4.(4.) for each cliente trovato
  - 4.1 (4.1.)il sistema preleva tutte le informazioni relative al cliente;
- 5.(5.)if non esiste un cliente che soddisfi i criteri specificati
  - 5.1.(5.1.) il sistema visualizza un opportuno messaggio di errore
  - 5.2. if l'attore primario vuole inserire un nuovo cliente
    - 5.2.1. l'attore primario inserisce i dati relativi al nuovo cliente;
    - 5.2.2. il sistema crea un nuovo cliente;
    - 5.2.3. il sistema memorizza i dati.

- Sequenza degli eventi alternativa - Alternate

Notes

Nessuna

## RicercaUtilizzatore

Type: **UseCase** (Abstract)

Status: Proposed. Version 1.0. Phase 1.0.

Package: Gestione Utilizzatore

Questo caso d'uso consente di ricercare i dati relativi ad un utilizzatore.

### Constraints

- Postcondizioni: (*Post-condition, Status is Approved*)  
La ricerca dell'utilizzatore è stata effettuata oppure si è determinata l'impossibilità di farlo.
- Precondizioni: (*Pre-condition, Status is Approved*)  
Nessuna

### Scenarios

- Sequenza degli eventi principale - Basic Path  
Notes  
  1. Il caso d'uso ha inizio quando l'attore primario vuole effettuare la ricerca sui dati relativi ad un utilizzatore;
  2. l'attore primario specifica i criteri di ricerca, ovvero codice o codice fiscale o nome e cognome;
  3. il sistema ricerca gli utilizzatori che soddisfano i criteri di ricerca specificati;
  4. for each utilizzatore trovato
    - 4.1 il sistema preleva tutte le informazioni relative all'utilizzatore;
  5. if non esiste un utilizzatore che soddisfi i criteri specificati
    - 5.1. il sistema visualizza un opportuno messaggio di errore.
- Sequenza degli eventi alternativa - Alternate  
Notes  
Nessuna

## VisualizzaBagnino

Type: UseCase

Status: Proposed. Version 1.0. Phase 1.0.

Package: Gestione Utilizzatore

Questo caso d'uso consente di visualizzare le informazioni relative ad un bagnino.

### Constraints

- Precondizioni: *(Pre-condition, Status is Approved)*
  1. L'attore primario deve disporre di un account di utilizzo con appropriati diritti d'accesso.
- Postcondizioni: *(Post-condition, Status is Approved)*

La visualizzazione dei dati relativi al bagnino è stata effettuata oppure si è determinata l'impossibilità di farlo.

### Scenarios

- Sequenza degli eventi principale - Basic Path

Notes

  - 1.(o1.) Il caso d'uso ha inizio quando l'attore primario vuole visualizzare i dati relativi ad un bagnino;
  - 2.(o2.) include(RicercaBagnino);
  - 3.(o3.) *for each* bagnino trovato il sistema visualizza i dati relativi.
- Sequenza degli eventi alternativa - Alternate

Notes

Nessuna

## VisualizzaCliente

Type: UseCase

Status: Proposed. Version 1.0. Phase 1.0.

Package: Gestione Utilizzatore

Questo caso d'uso consente di visualizzare le informazioni relative ad un cliente.

### Constraints

- Precondizioni: (*Pre-condition, Status is Approved*)
  1. L'attore primario deve disporre di un account di utilizzo con appropriati diritti d'accesso.
- Postcondizioni: (*Post-condition, Status is Approved*)

La visualizzazione del cliente è stata effettuata oppure si è determinata l'impossibilità di farlo.

### Scenarios

- Sequenza degli eventi principale - Basic Path

Notes

  - 1.(o1.) Il caso d'uso ha inizio quando l'attore primario vuole visualizzare i dati relativi ad un cliente;
  - 2.(o2.) include(RicercaCliente);
  - 3.(o3.) *for each* cliente trovato il sistema visualizza i dati relativi.
- Sequenza degli eventi alternativa - Alternate

Notes

Nessuna

## VisualizzaUtilizzatore

Type: **UseCase** (Abstract)

Status: Proposed. Version 1.0. Phase 1.0.

Package: Gestione Utilizzatore

Questo caso d'uso consente la ricerca di informazioni relative ad unutilizzatore.

### Constraints

- Postcondizioni: (*Post-condition, Status is Approved*)  
La visualizzazione dei dati relativi all'utilizzatore è stata effettuata oppure si è determinata l'impossibilità di farlo.
- Precondizioni: (*Post-condition, Status is Approved*)
  1. L'attore primario deve disporre di un account di utilizzo con appropriati diritti d'accesso.

### Scenarios

- Sequenza degli eventi principale - Basic Path  
*Notes*
  1. Il caso d'uso ha inizio quando l'attore primario vuole visualizzare i dati relativi ad un utilizzatore;
  2. include(RicercaUtilizzatore);
  3. *for each* utilizzatore trovato il sistema visualizza i dati relativi.
- Sequenza degli eventi alternativa - Alternate  
*Notes*

Nessuna

## MATRICE DI MAPPING

[illegible]

## PACKAGE DI ANALISI

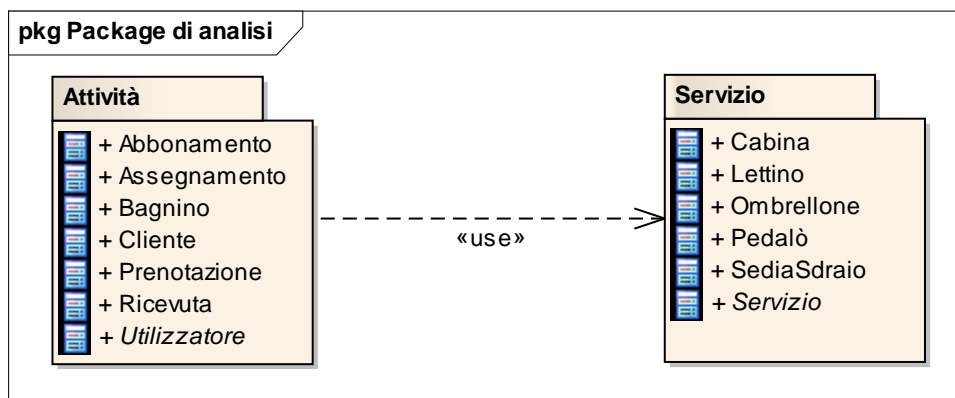

## ATTIVITÀ

Type: **Package**

Status: Proposed. Version 1.0. Phase 1.0.

Package: Package di analisi

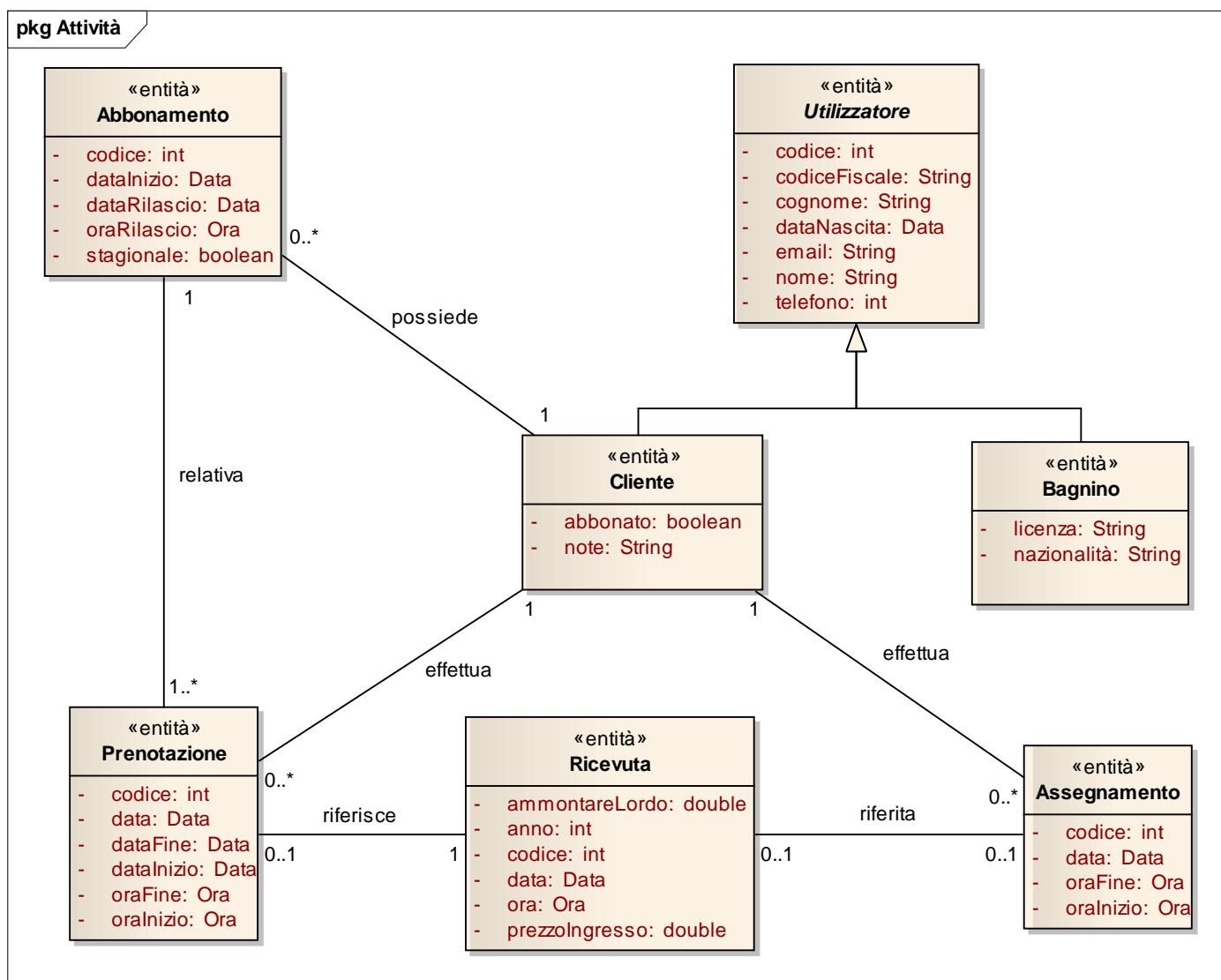

## Abbonamento

Type: **Class**

Status: Proposed. Version 1.0. Phase 1.0.

Package: Attività

### Connections

Connector	Source	Target	Notes
<b><u>Association</u></b> relativa	Public	Public	
Unspecified	Prenotazione	Abbonamento	
<b><u>Association</u></b> possiede	Public	Public	
Unspecified	Cliente	Abbonamento	

### Attributes

Attribute	Notes	Constraints and tags
<b>codice</b> int Private		<i>Default:</i>
<b>dataInizio</b> Data Private		<i>Default:</i>
<b>dataRilascio</b> Data Private		<i>Default:</i>
<b>oraRilascio</b> Ora Private		<i>Default:</i>
<b>stagionale</b> boolean Private		<i>Default:</i>



## Assegnamento

Type: **Class**

Status: Proposed. Version 1.0. Phase 1.0.

Package: Attività

### Connections

Connector	Source	Target	Notes
<b><u>Association</u></b> effettua Unspecified	Public Cliente	Public Assegnamento	
<b><u>Association</u></b> riferita Unspecified	Public Ricevuta	Public Assegnamento	
<b><u>Association</u></b> associato Unspecified	Public Servizio	Public Assegnamento	

### Attributes

Attribute	Notes	Constraints and tags
<b>codice</b> int Private		<i>Default:</i>
<b>data</b> Data Private		<i>Default:</i>
<b>oraFine</b> Ora Private		<i>Default:</i>
<b>oraInizio</b> Ora Private		<i>Default:</i>

## Bagnino

Type: **Class** **Utilizzatore**

Status: Proposed. Version 1.0. Phase 1.0.

Package: Attività

### Connections

Connector	Source	Target	Notes
<b><u>Association</u></b> consegna Unspecified	Public Bagnino	Public Servizio	
<b><u>Generalization</u></b> Source -> Destination	Public Bagnino	Public Utilizzatore	

### Attributes

Attribute	Notes	Constraints and tags
<b>licenza</b> String Private		<i>Default:</i>
<b>nazionalità</b> String Private		<i>Default:</i>

## Ciente

Type: **Class** **Utilizzatore**

Status: Proposed. Version 1.0. Phase 1.0.

Package: Attività

### Connections

Connector	Source	Target	Notes
<b><u>Generalization</u></b> Source -> Destination	Public Cliente	Public Utilizzatore	
<b><u>Association</u></b> possiede Unspecified	Public Cliente	Public Abbonamento	
<b><u>Association</u></b> effettua Unspecified	Public Cliente	Public Assegnamento	
<b><u>Association</u></b> effettua Unspecified	Public Cliente	Public Prenotazione	

### Attributes

Attribute	Notes	Constraints and tags
<b>abbonato</b> boolean  Private		<i>Default:</i>
<b>note</b> String  Private		<i>Default:</i>

## Prenotazione

Type: **Class**

Status: Proposed. Version 1.0. Phase 1.0.

Package: Attività

### Connections

Connector	Source	Target	Notes
<b><u>Association</u></b> associato Unspecified	Public Servizio	Public Prenotazione	
<b><u>Association</u></b> relativa Unspecified	Public Prenotazione	Public Abbonamento	
<b><u>Association</u></b> effettua Unspecified	Public Cliente	Public Prenotazione	
<b><u>Association</u></b> riferisce Unspecified	Public Prenotazione	Public Ricevuta	

### Attributes

Attribute	Notes	Constraints and tags
<b>codice</b> int Private		Default:
<b>data</b> Data Private		Default:
<b>dataFine</b> Data Private		Default:
<b>dataInizio</b> Data Private		Default:

<b>oraFine</b> Ora Private		<i>Default:</i>
<b>oraInizio</b> Ora Private		<i>Default:</i>

## Ricevuta

Type: **Class**

Status: Proposed. Version 1.0. Phase 1.0.

Package: Attività

### Connections

Connector	Source	Target	Notes
<b><u>Association</u></b> riferita Unspecified	Public Ricevuta	Public Assegnamento	
<b><u>Association</u></b> riferisce Unspecified	Public Prenotazione	Public Ricevuta	

### Attributes

Attribute	Notes	Constraints and tags
<b>ammontareLordo</b> double Private		Default:
<b>anno</b> int Private		Default:
<b>codice</b> int Private		Default:
<b>data</b> Data Private		Default:
<b>ora</b> Ora Private		Default:
<b>prezzoIngresso</b> double Private		Default:

## Utilizzatore

Type: **Class** (Abstract)

Status: Proposed. Version 1.0. Phase 1.0.

Package: Attività

### Connections

Connector	Source	Target	Notes
<b><u>Generalization</u></b> Source -> Destination	Public Cliente	Public Utilizzatore	
<b><u>Generalization</u></b> Source -> Destination	Public Bagnino	Public Utilizzatore	

### Attributes

Attribute	Notes	Constraints and tags
<b>codice</b> int Private		Default:
<b>codiceFiscale</b> String Private		Default:
<b>cognome</b> String Private		Default:
<b>dataNascita</b> Data Private		Default:
<b>email</b> String Private		Default:
<b>nome</b> String Private		Default:
<b>telefono</b> int Private		Default:

## SERVIZIO

Type: **Package**

Status: Proposed. Version 1.0. Phase 1.0.

Package: Package di analisi

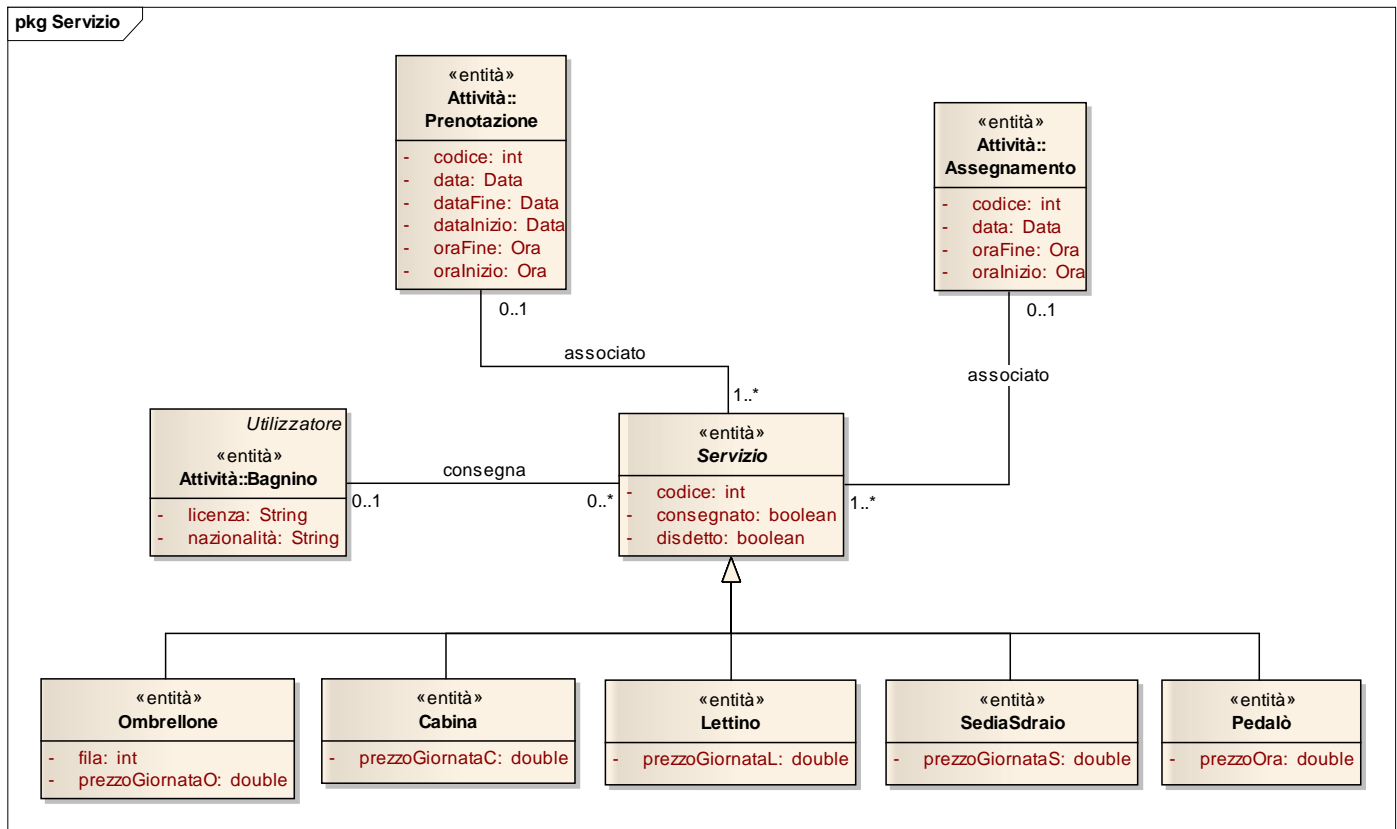



## Cabina

Type: **Class** **Servizio**

Status: Proposed. Version 1.0. Phase 1.0.

Package: Servizio

### Connections

Connector	Source	Target	Notes
<b><u>Generalization</u></b> Source -> Destination	Public Cabina	Public Servizio	

### Attributes

Attribute	Notes	Constraints and tags
<b>prezzoGiornataC</b> double Private Static		<i>Default:</i>

## Lettino

Type: **Class** **Servizio**

Status: Proposed. Version 1.0. Phase 1.0.

Package: Servizio

### Connections

Connector	Source	Target	Notes
<b><u>Generalization</u></b> Source -> Destination	Public Lettino	Public Servizio	

### Attributes

Attribute	Notes	Constraints and tags
<b>prezzoGiornataL</b> double Private Static		<i>Default:</i>

## Ombrellone

Type: **Class** **Servizio**

Status: Proposed. Version 1.0. Phase 1.0.

Package: Servizio

### Connections

Connector	Source	Target	Notes
<b><u>Generalization</u></b> Source -> Destination	Public Ombrellone	Public Servizio	

### Attributes

Attribute	Notes	Constraints and tags
<b>fila</b> int Private		<i>Default:</i>
<b>prezzoGiornataO</b> double Private Static		<i>Default:</i>

## Pedalò

Type: **Class** **Servizio**

Status: Proposed. Version 1.0. Phase 1.0.

Package: Servizio

### Connections

Connector	Source	Target	Notes
<b><u>Generalization</u></b> Source -> Destination	Public Pedalò	Public Servizio	

### Attributes

Attribute	Notes	Constraints and tags
<b>prezzoOra</b> double Private Static		<i>Default:</i>

**SediaSdraio****Type:** **Class** **Servizio****Status:** Proposed. Version 1.0. Phase 1.0.**Package:** Servizio**Connections**

Connector	Source	Target	Notes
<b><u>Generalization</u></b> Source -> Destination	Public SediaSdraio	Public Servizio	

**Attributes**

Attribute	Notes	Constraints and tags
<b>prezzoGiornataS</b> double Private Static		<i>Default:</i>

## Servizio

Type: **Class** (Abstract)

Status: Proposed. Version 1.0. Phase 1.0.

Package: Servizio

### Connections

Connector	Source	Target	Notes
<b>Association</b> associato Unspecified	Public Servizio	Public Prenotazione	
<b>Association</b> consegna Unspecified	Public Bagnino	Public Servizio	
<b>Generalization</b> Source -> Destination	Public Pedalò	Public Servizio	
<b>Association</b> associato Unspecified	Public Servizio	Public Assegnamento	
<b>Generalization</b> Source -> Destination	Public SediaSdraio	Public Servizio	
<b>Generalization</b> Source -> Destination	Public Lettino	Public Servizio	
<b>Generalization</b> Source -> Destination	Public Cabina	Public Servizio	
<b>Generalization</b> Source -> Destination	Public Ombrellone	Public Servizio	

### Attributes

Attribute	Notes	Constraints and tags
<b>codice</b> int Private		Default:
<b>consegnato</b> boolean Private		Default:
<b>disdetto</b> boolean Private		Default:

# DIAGRAMMI DI SEQUENZA

## ASSEGNA CON PRENOTAZIONE

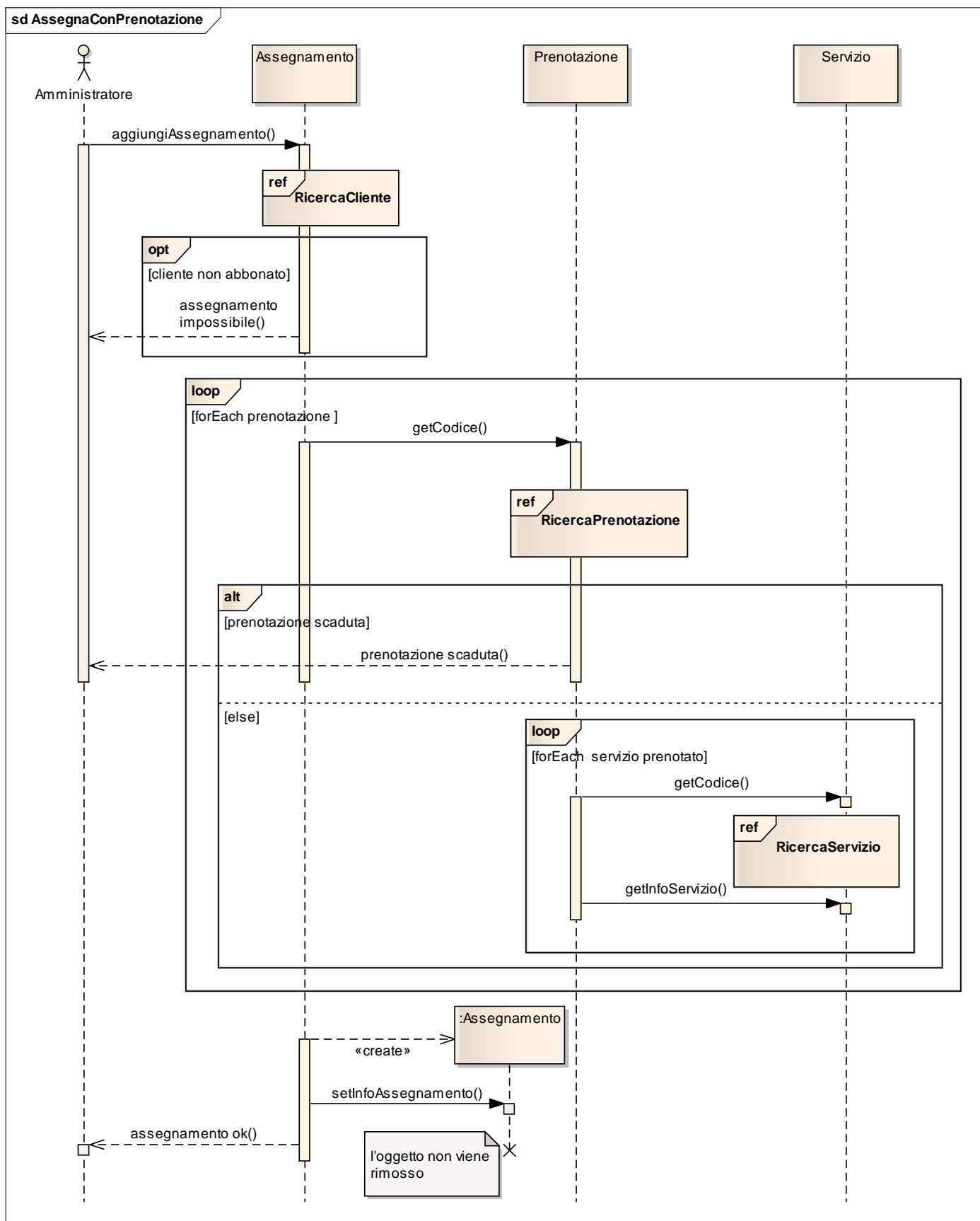

## ASSEGNA SENZA PRENOTAZIONE

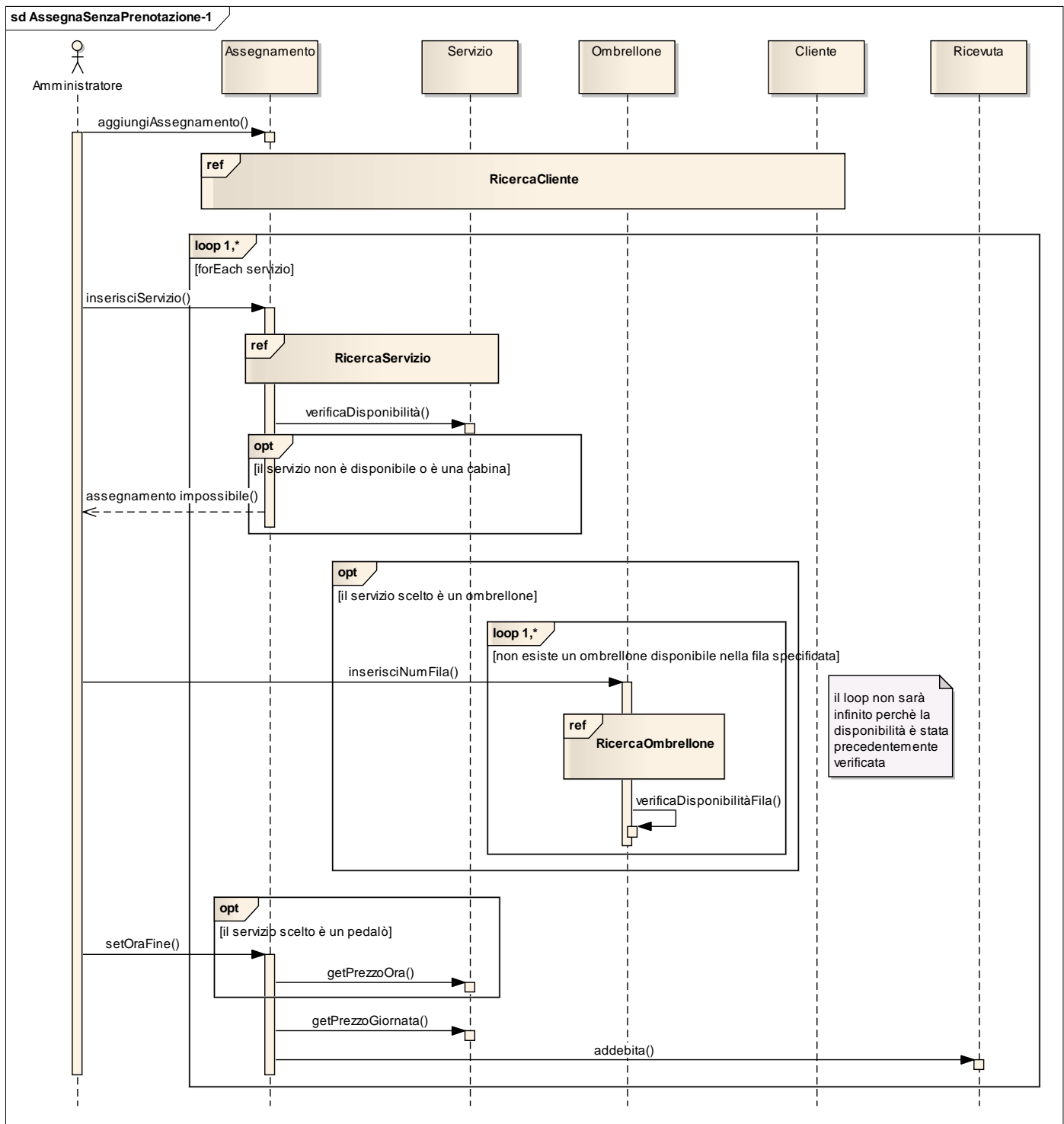

Continua alla pagina successiva

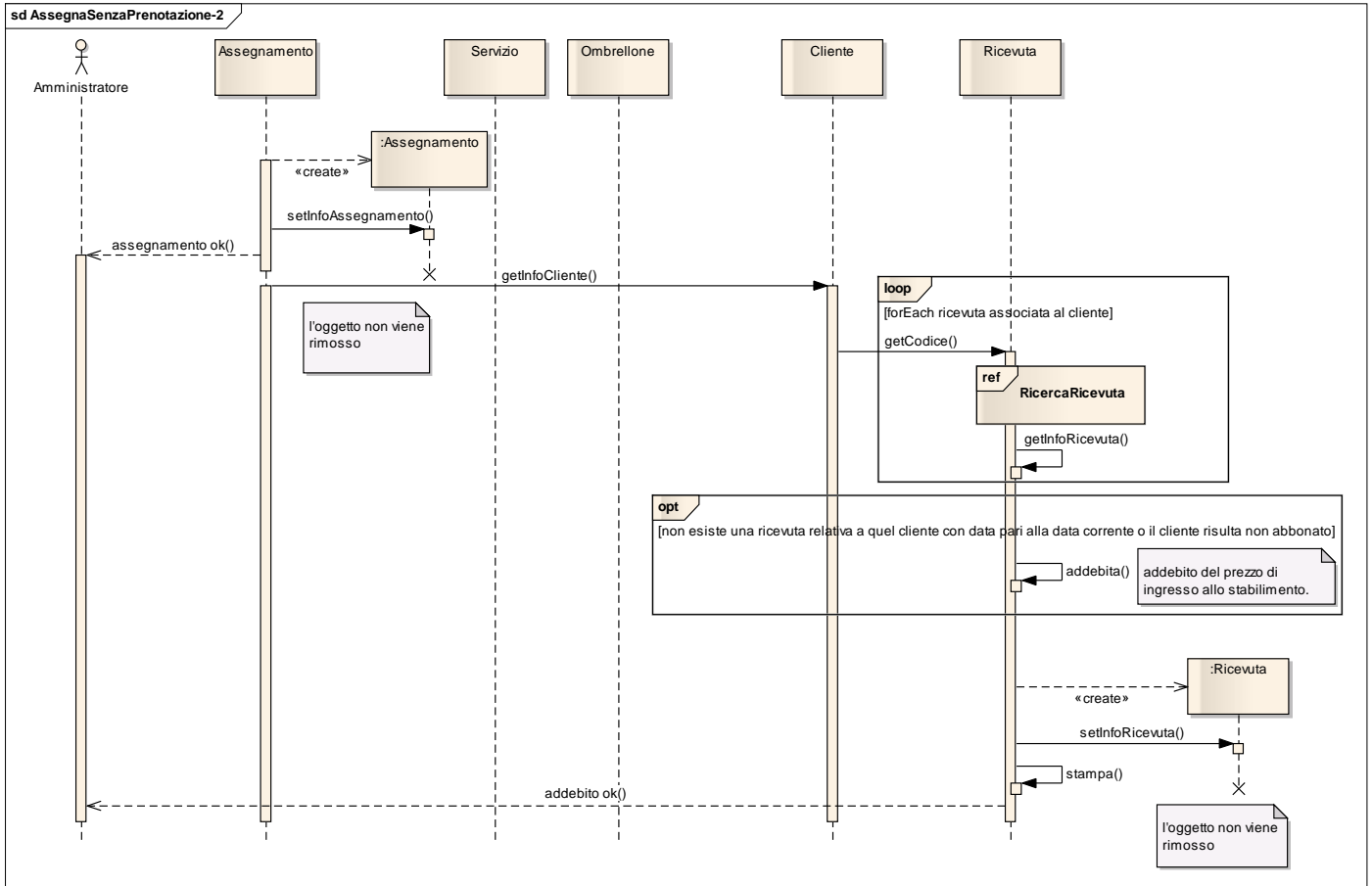

## BACKUP

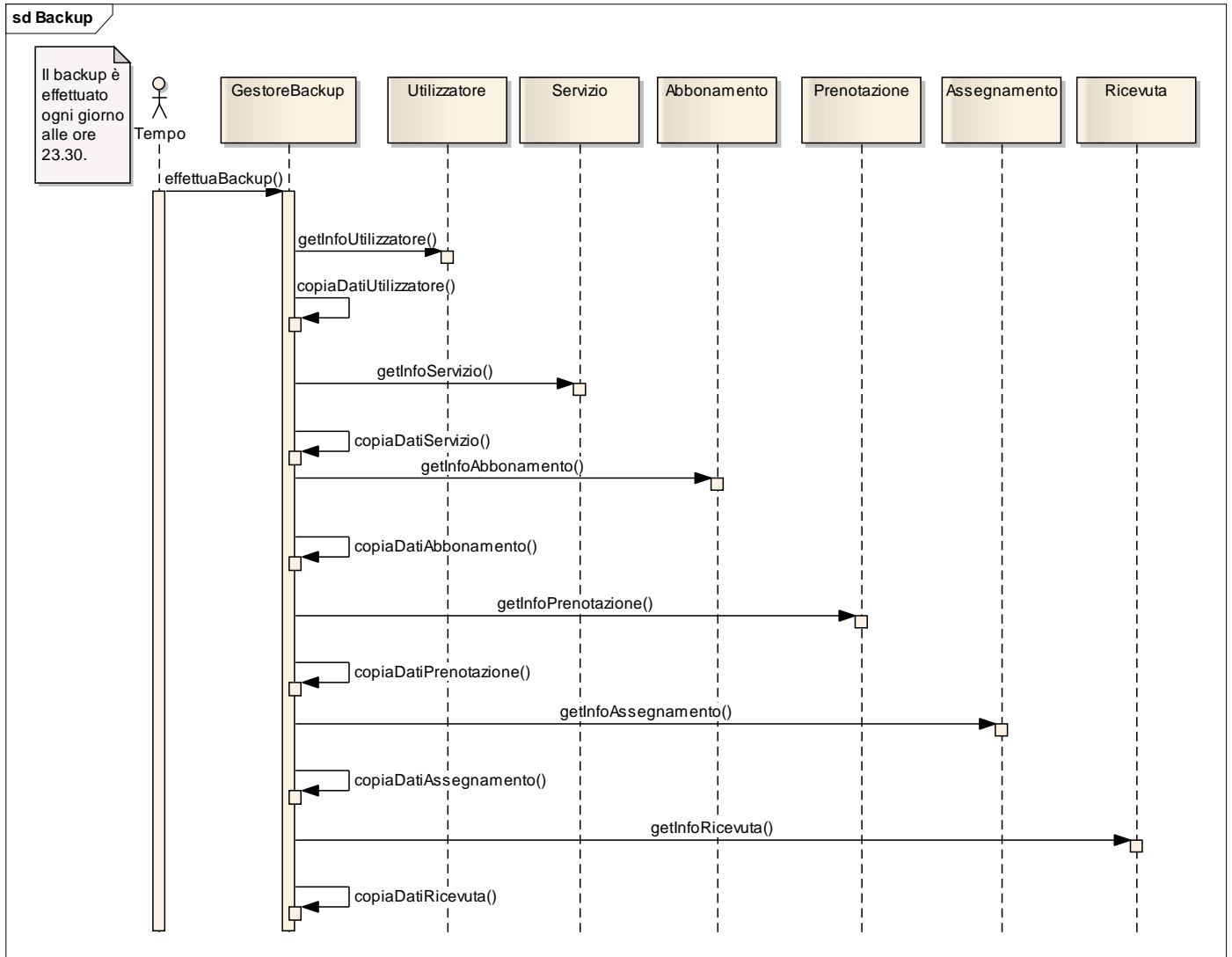



# CUD CLIENTE

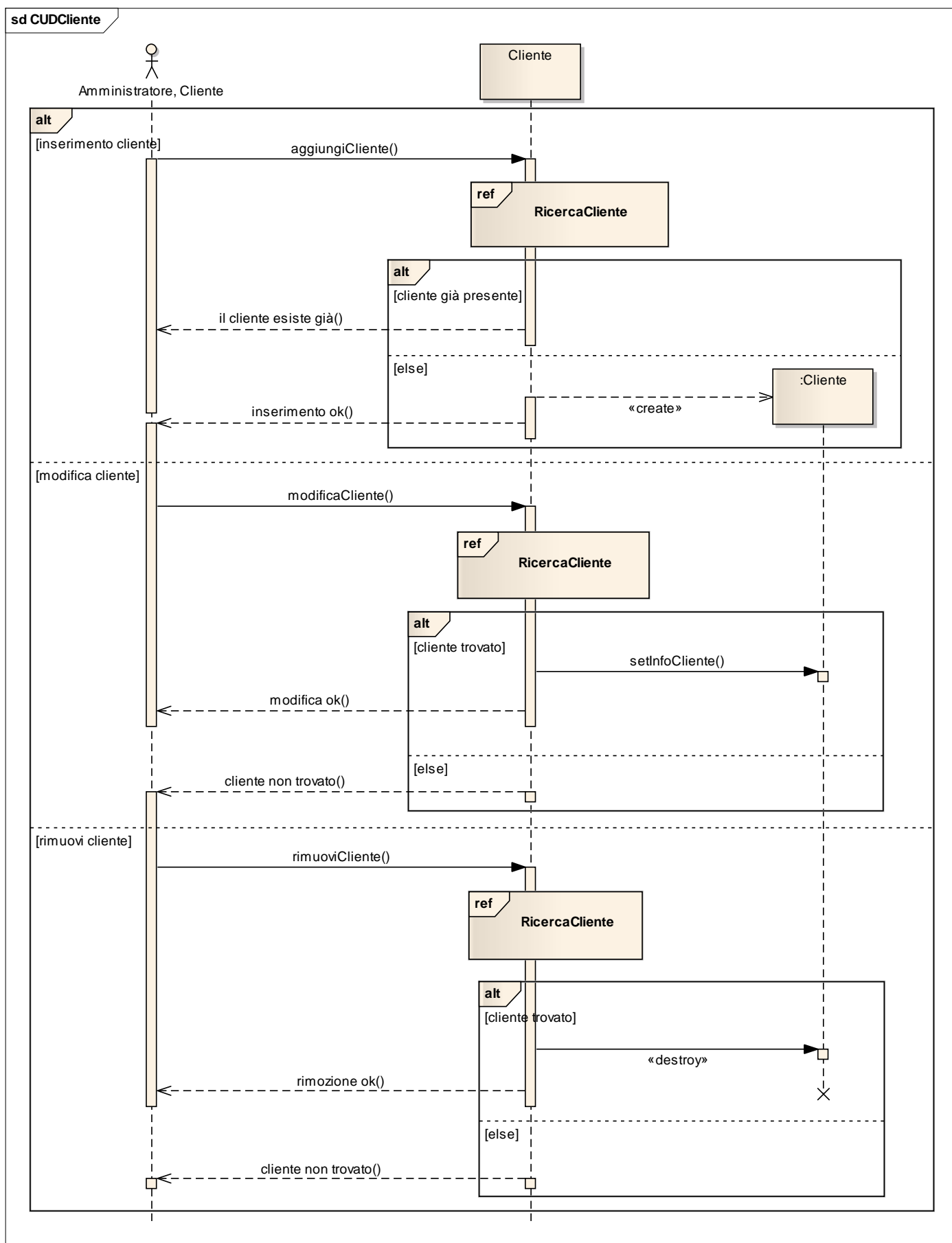

## CONSEGNA SERVIZIO

sd Consegna Servizio

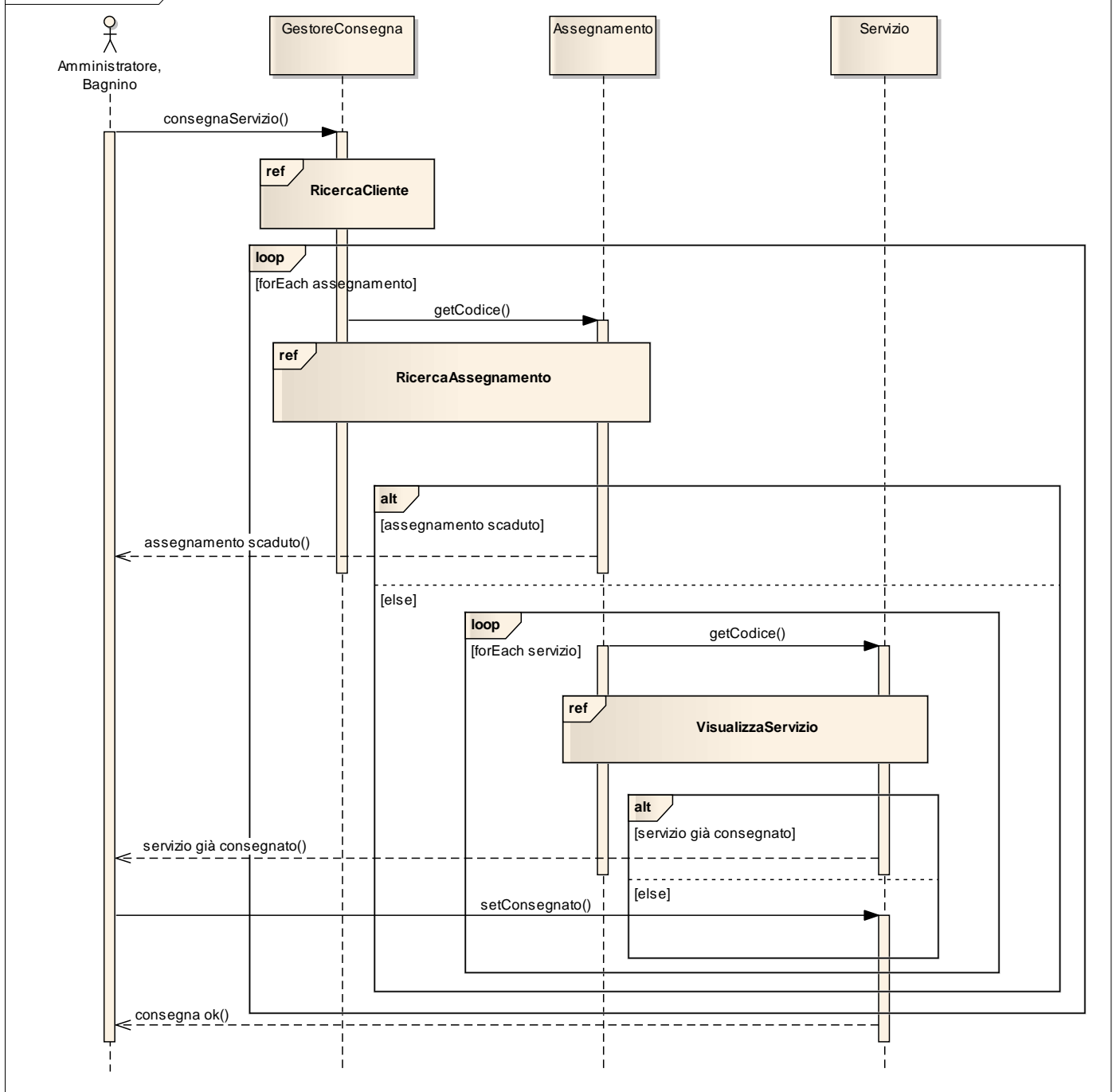

## DISDETTA PRENOTAZIONE

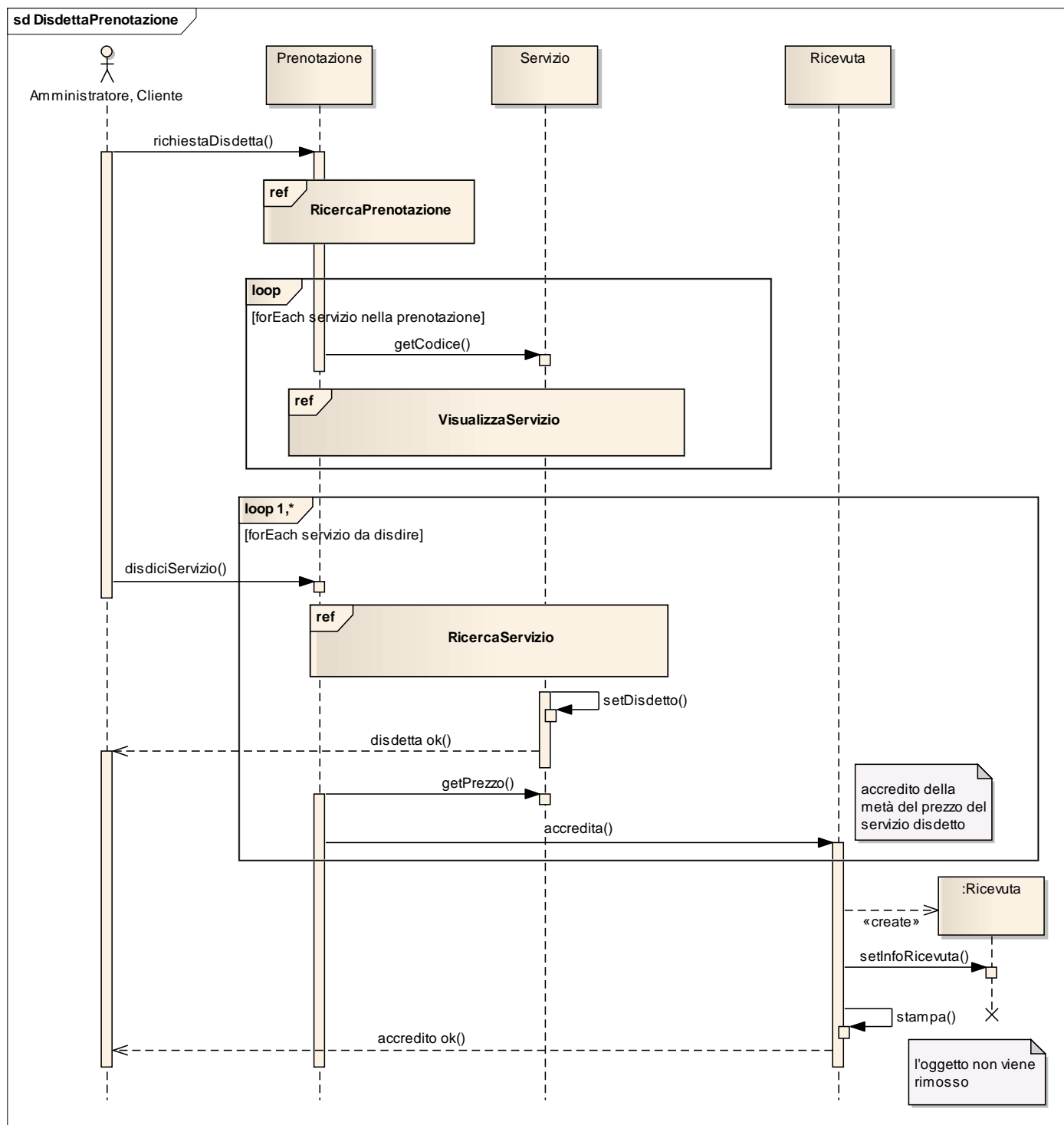

## GESTISCI STATISTICHE

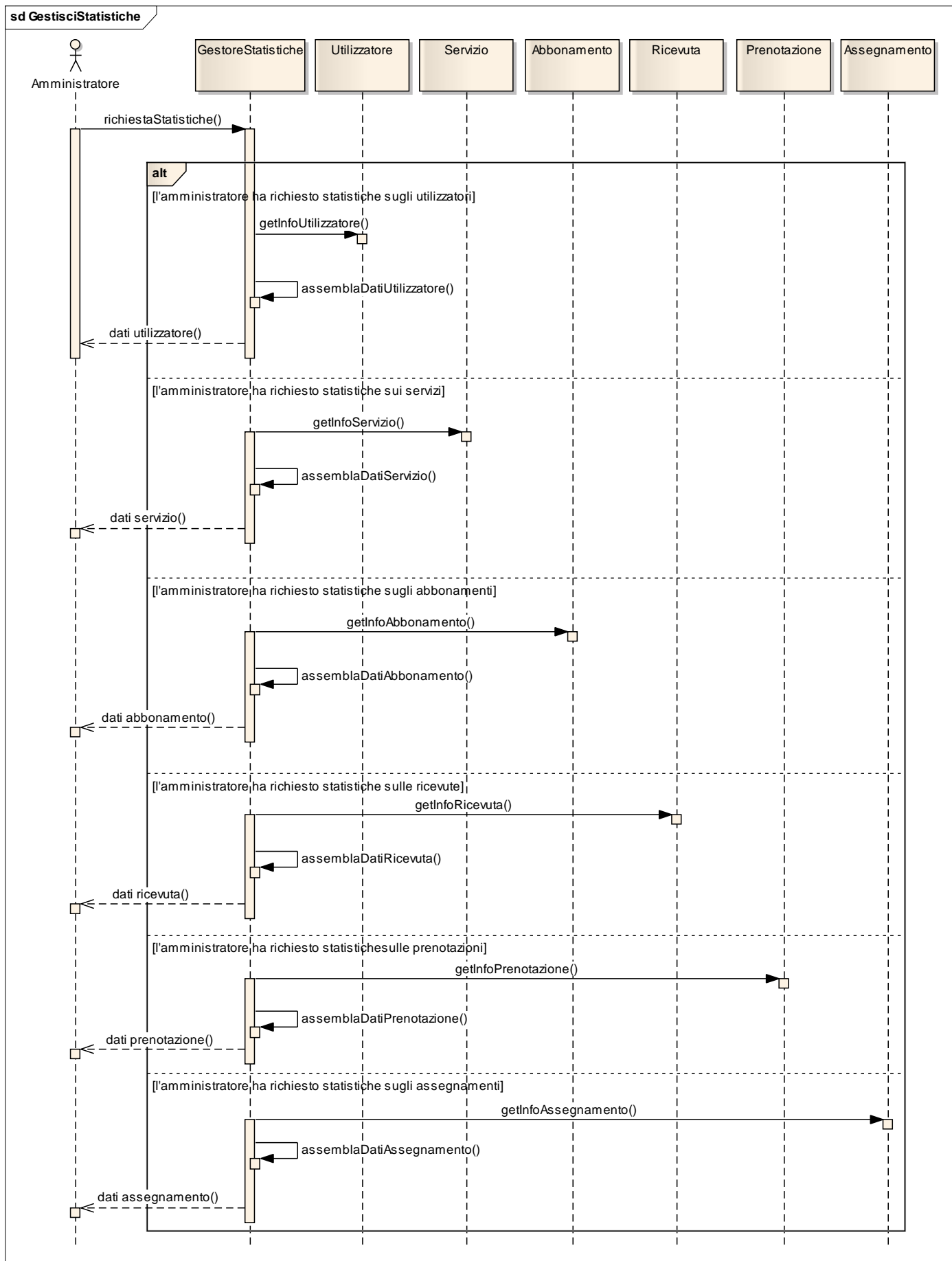

## GESTISCI USCITA

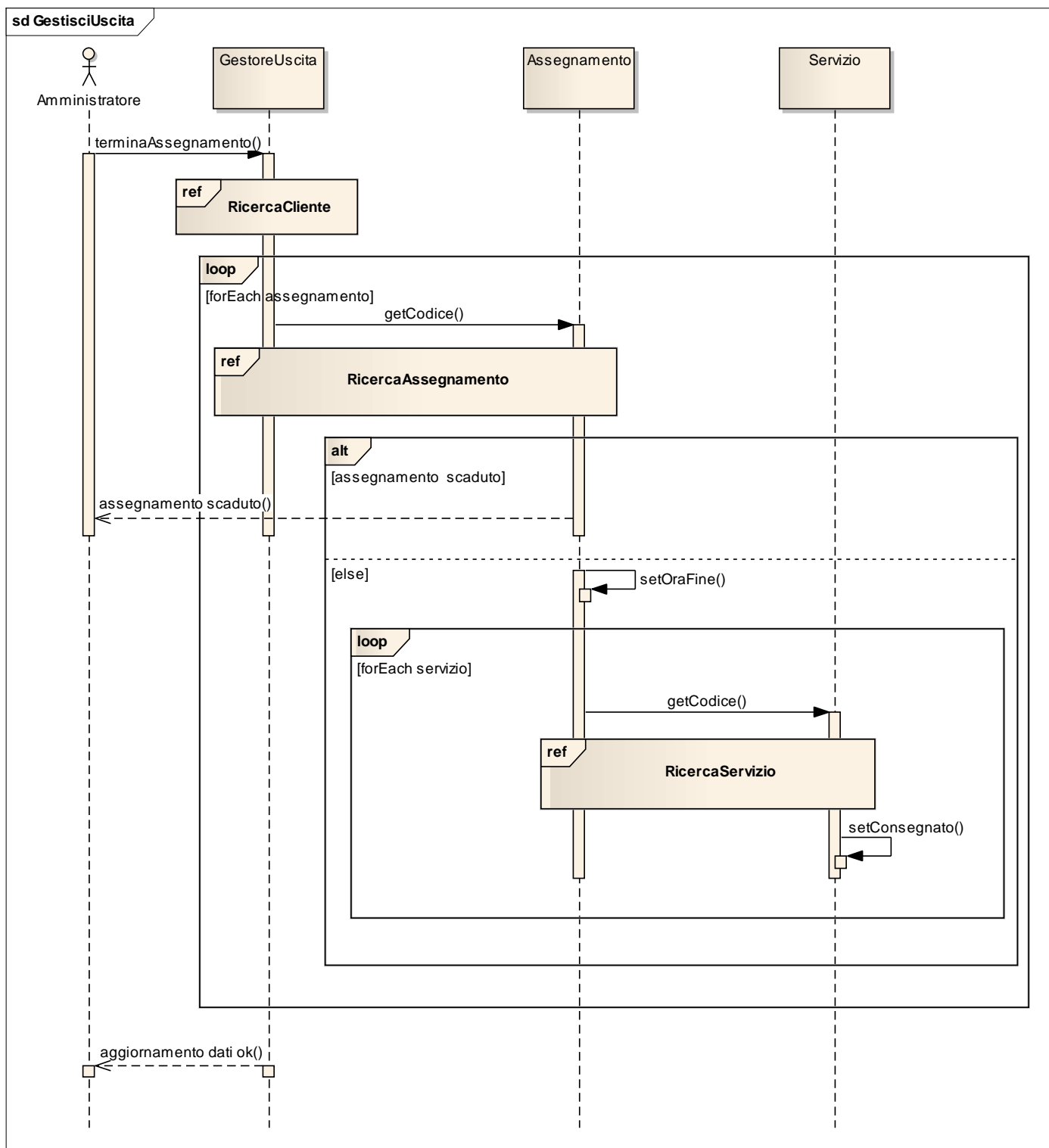

## INSERISCI ABBONAMENTO

### sd InserisciAbbonamento

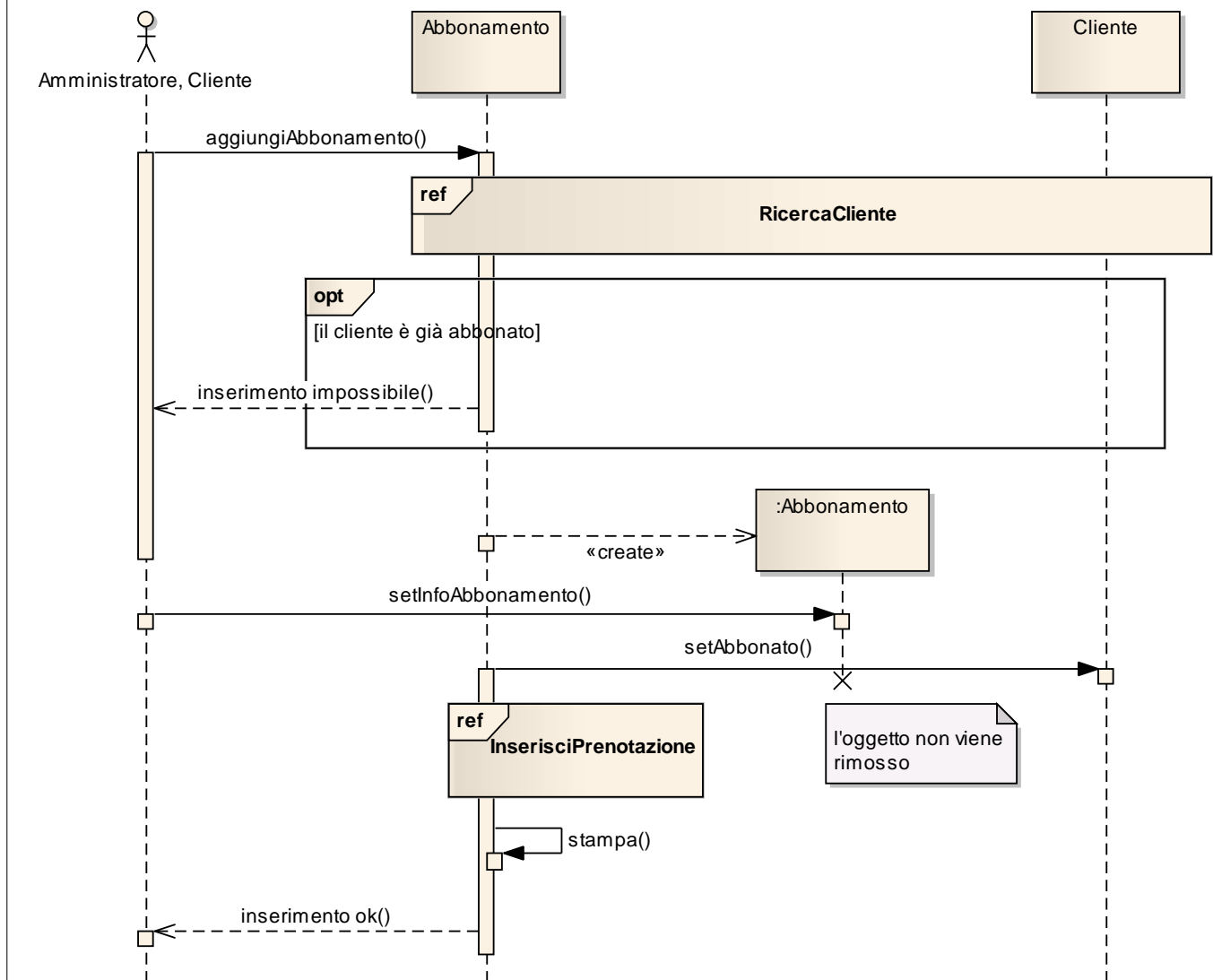

## INSERISCI PRENOTAZIONE

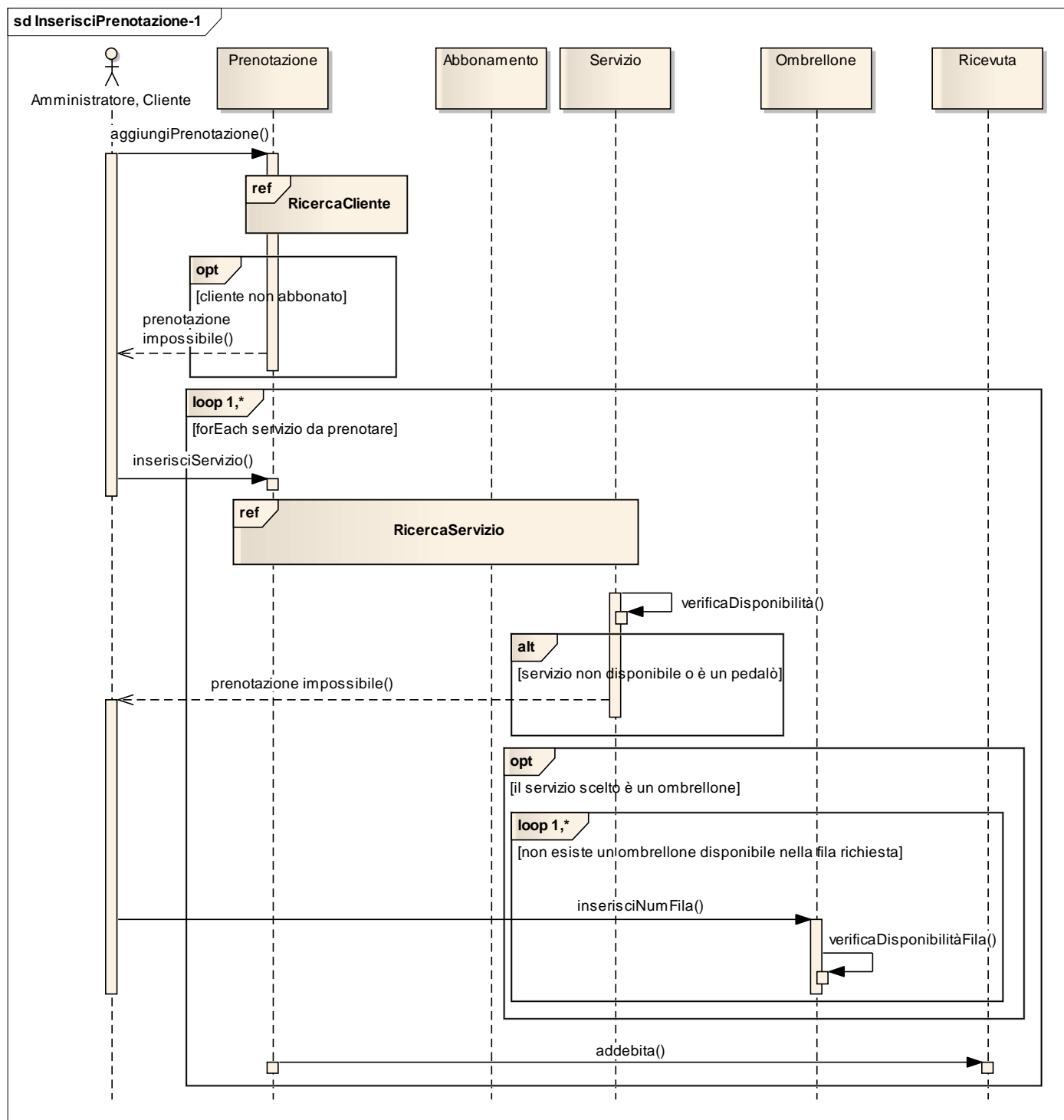

Continua alla pagina successiva

## sd InserisciPrenotazione-2

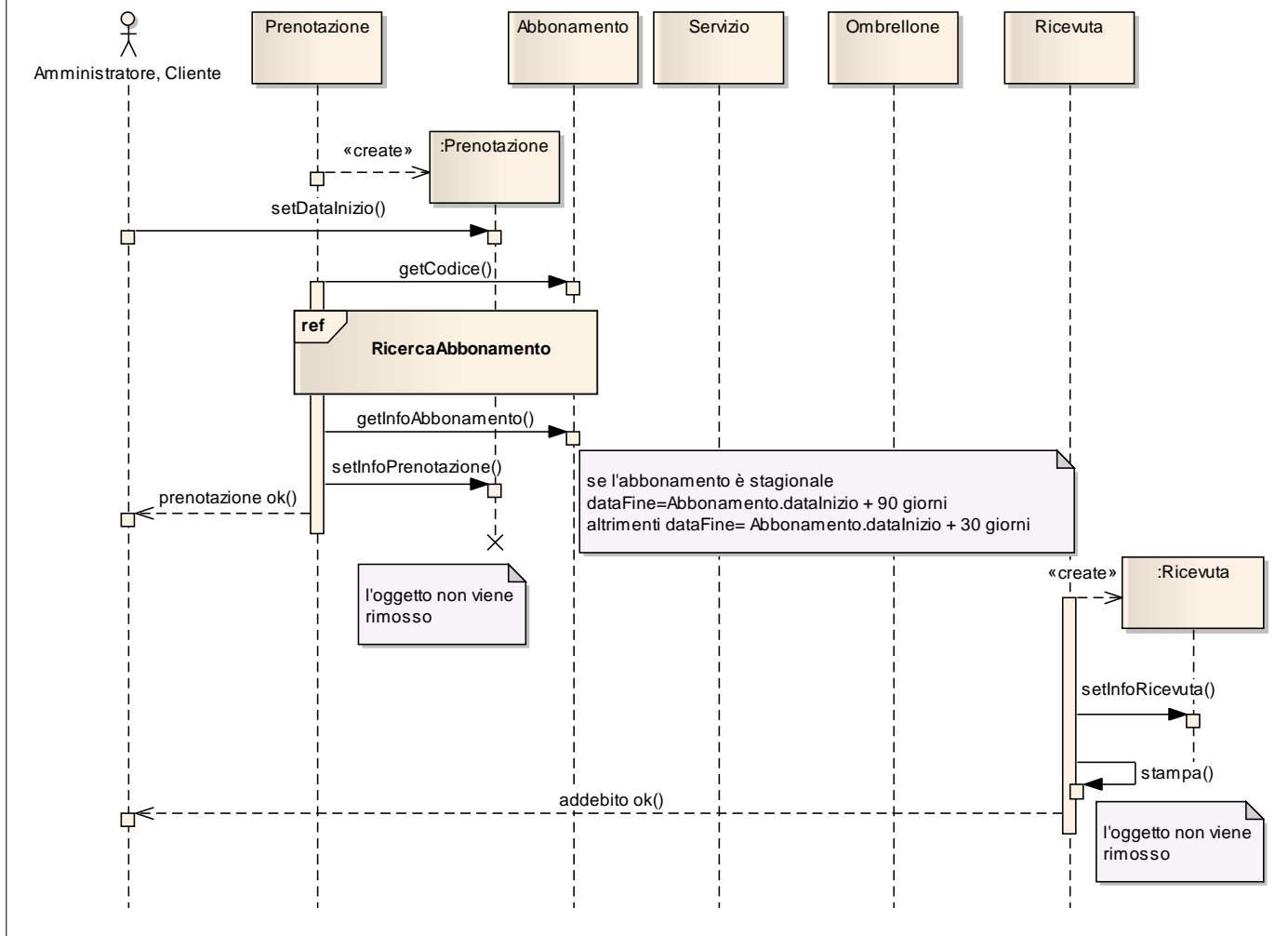



## MODIFICA ABBONAMENTO

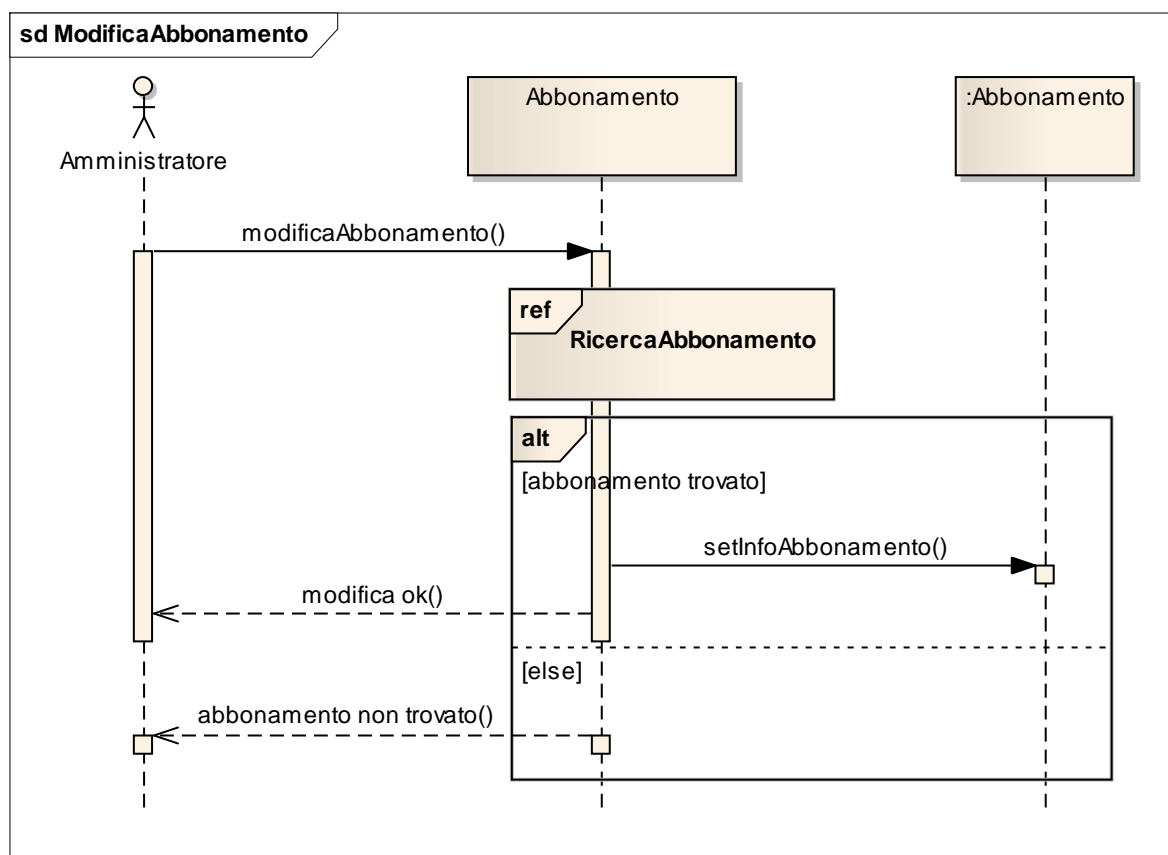

## RICERCA CLIENTE

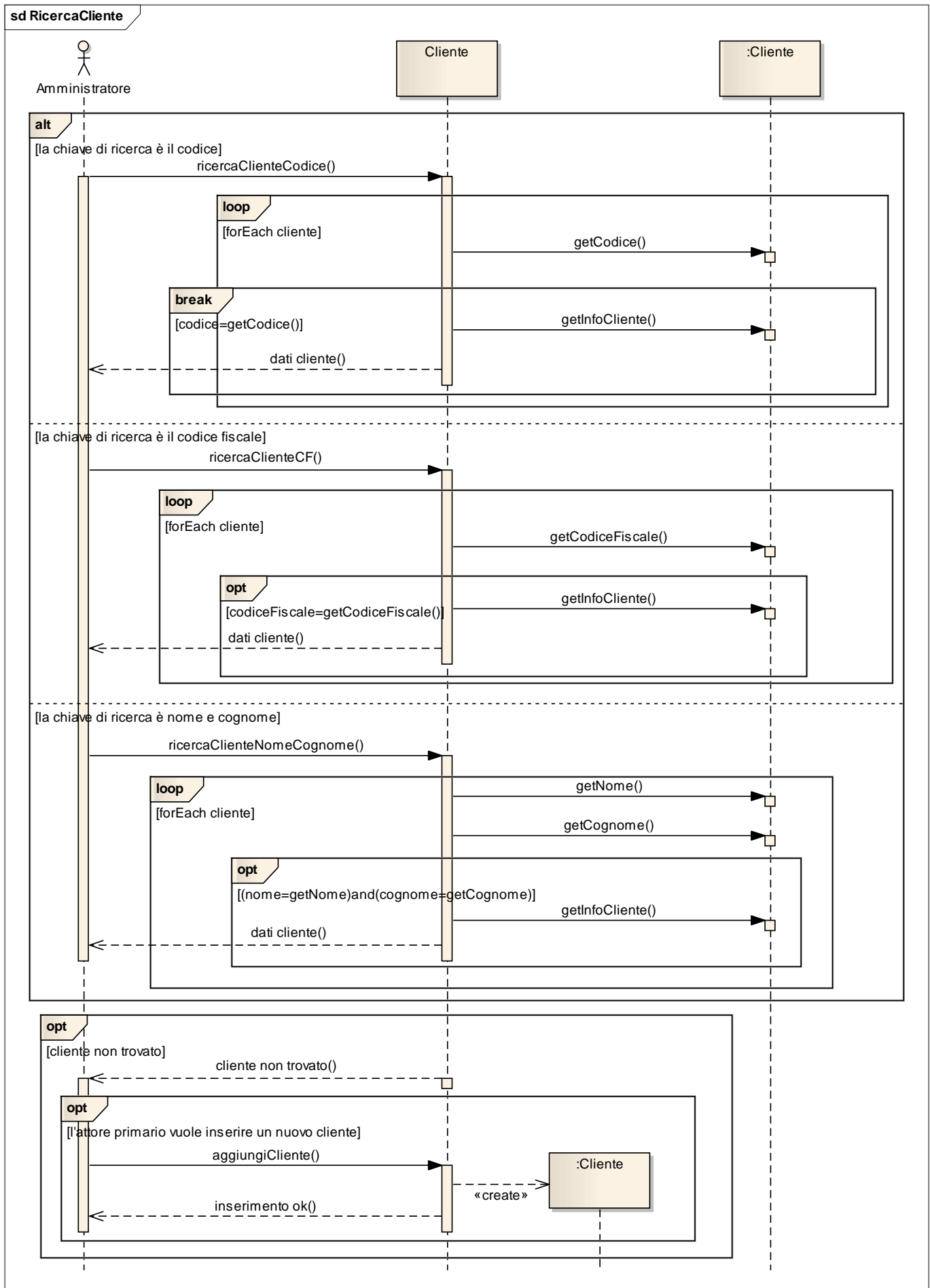

## SCADENZA ABBONAMENTO

## sd ScadenzaAbbonamento

L'aggiornamento è effettuato ogni giorno alle ore 23.00.

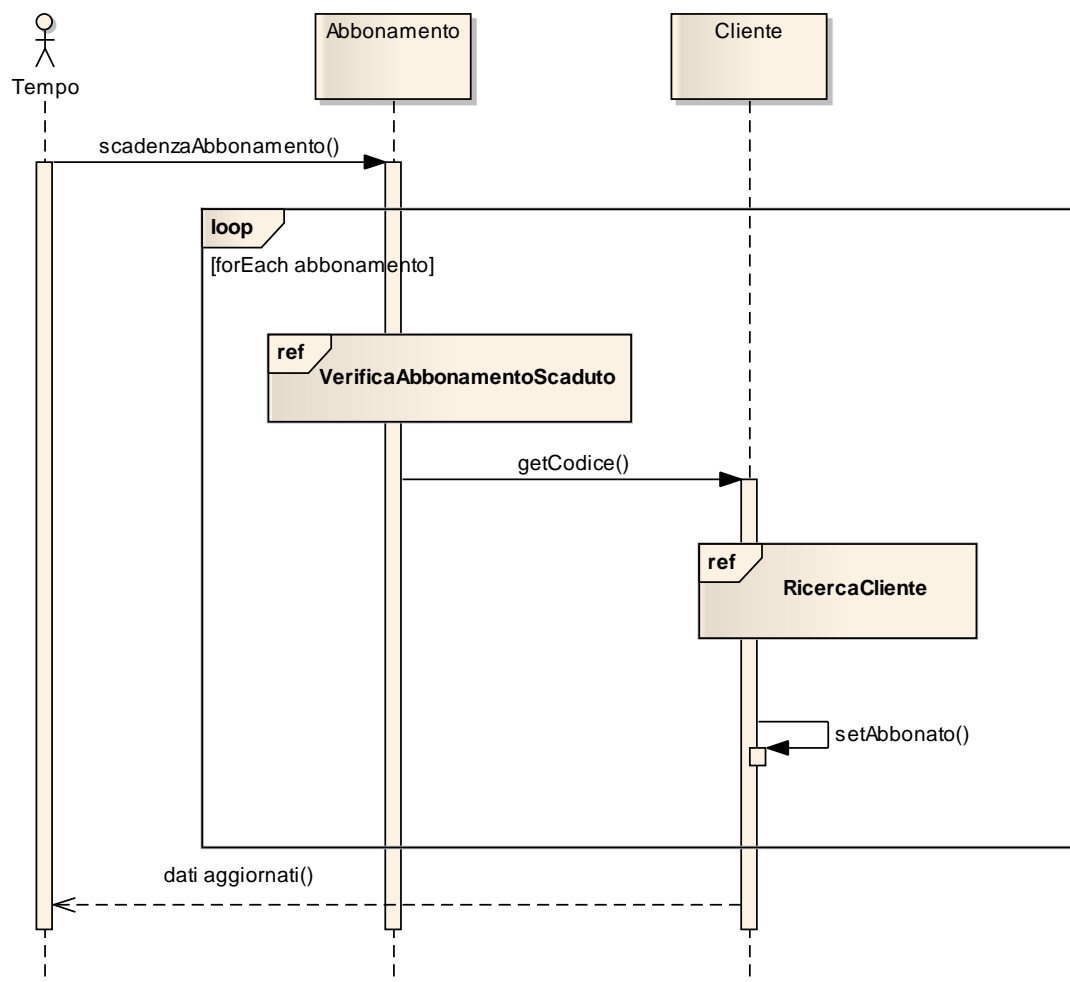

## SCADENZA PRENOTAZIONE

## sd ScadenzaPrenotazione

L'aggiornamento è effettuato ogni giorno alle ore 22.30.

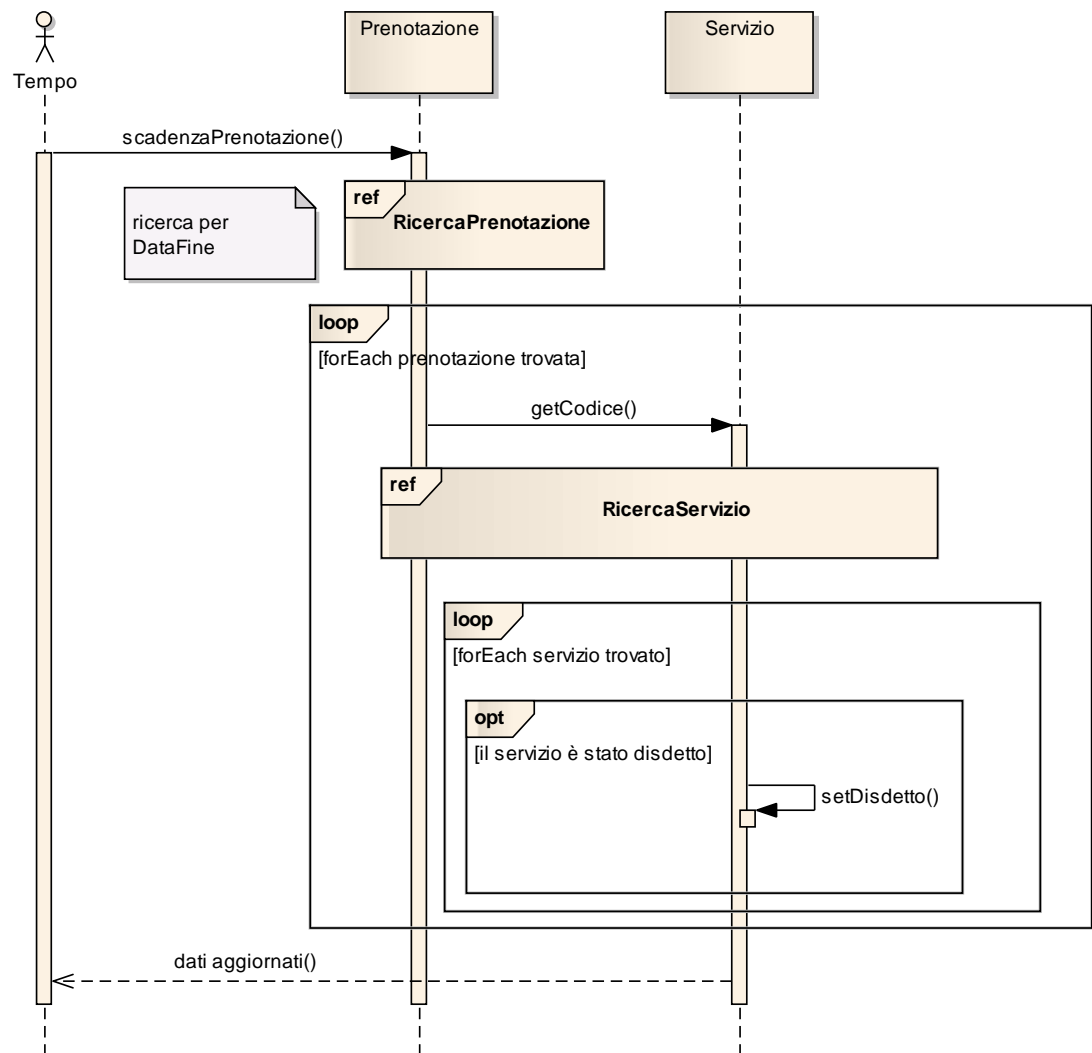

## VERIFICA ABBONAMENTO SCADUTO

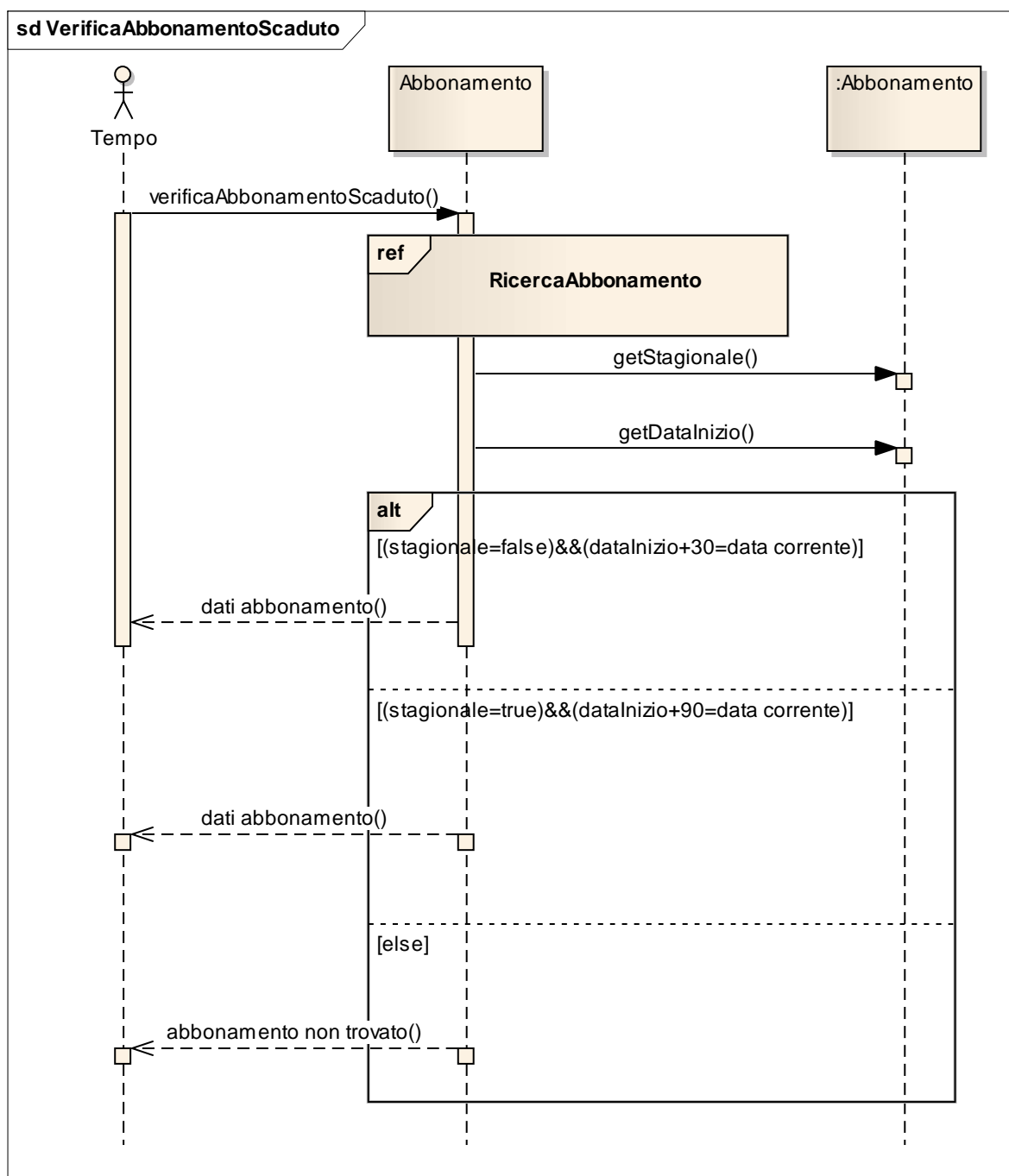

## VISUALIZZA CLIENTE

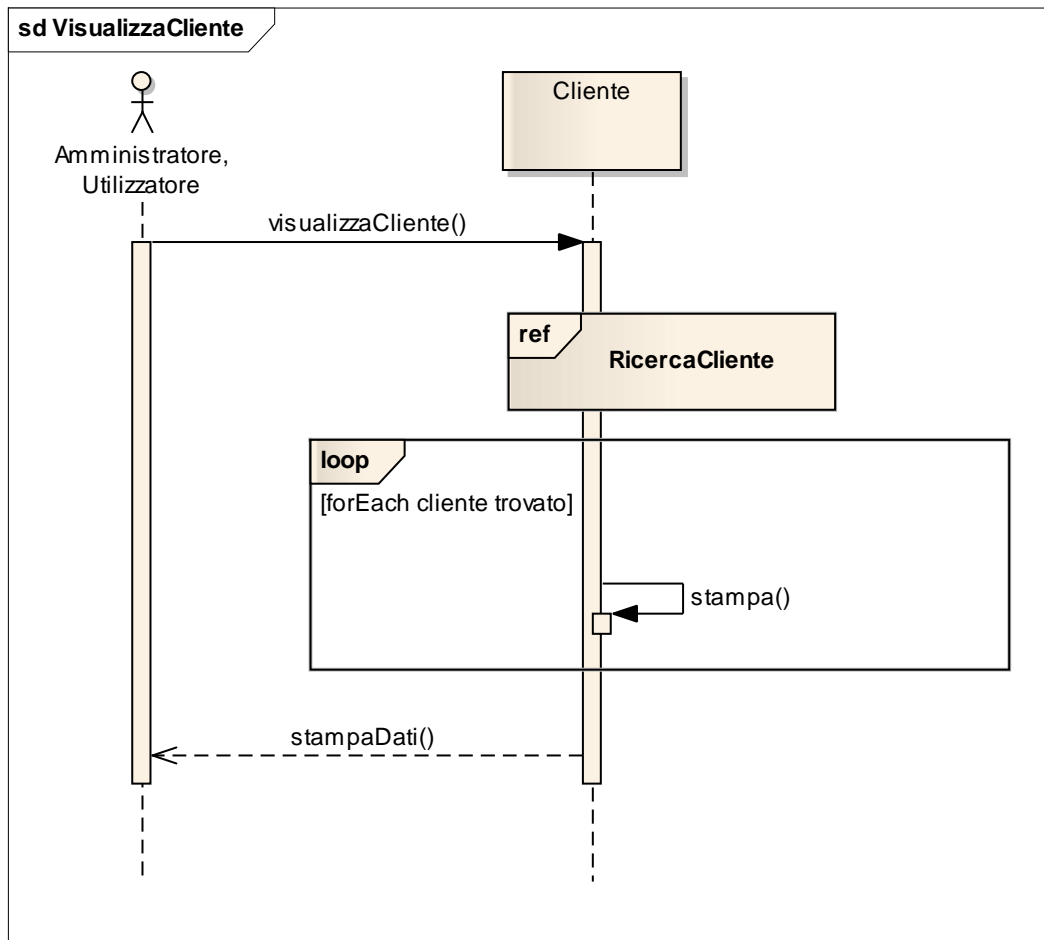

## DIAGRAMMI DI ATTIVITA'

### ASSEGNA SENZA PRENOTAZIONE

Type: Activity

Status: Proposed. Version 1.0. Phase 1.0.

Package: Assegna senza prenotazione

#### Constraints

- Postcondizioni: *(Post-condition, Status is Approved)*  
L'assegnamento è stato effettuato.
- Precondizioni  
: *(Post-condition, Status is Approved)*  
L'attore primario deve disporre di un account di utilizzo con appropriati diritti d'accesso.

act Assegna senza prenotazione

## Assegna senza prenotazione

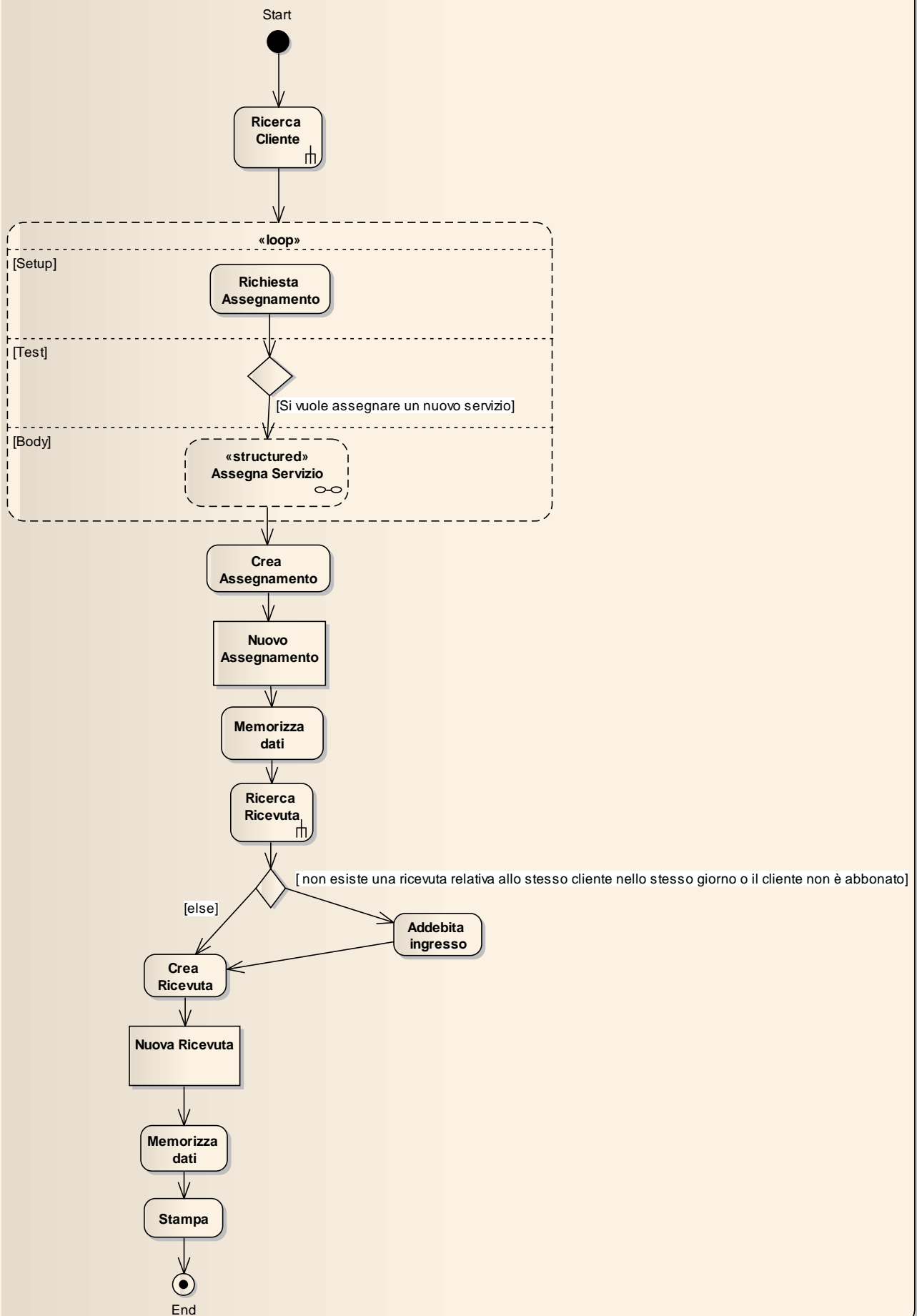



## Assegna Servizio

Type: **Activity**

Status: Proposed. Version 1.0. Phase 1.0.

Package: Assegna senza prenotazione

Nodo strutturato Assegna Servizio del diagramma di attività Assegna senza prenotazione

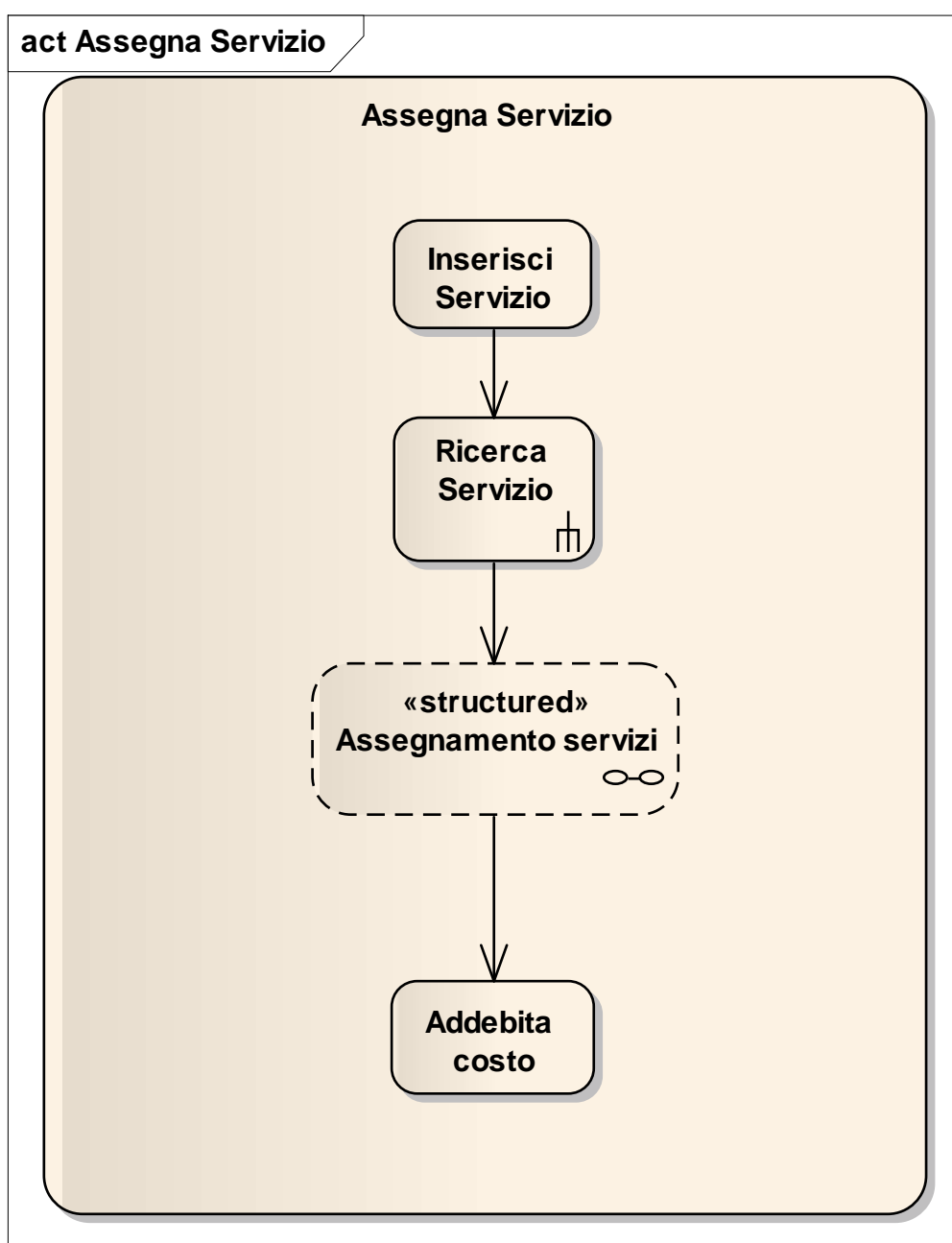

## Assegnamento servizi

Type: **Activity**

Status: Proposed. Version 1.0. Phase 1.0.

Package: Assegna senza prenotazione

Nodo strutturato Assegnamento servizi del nodo Assegna Servizio

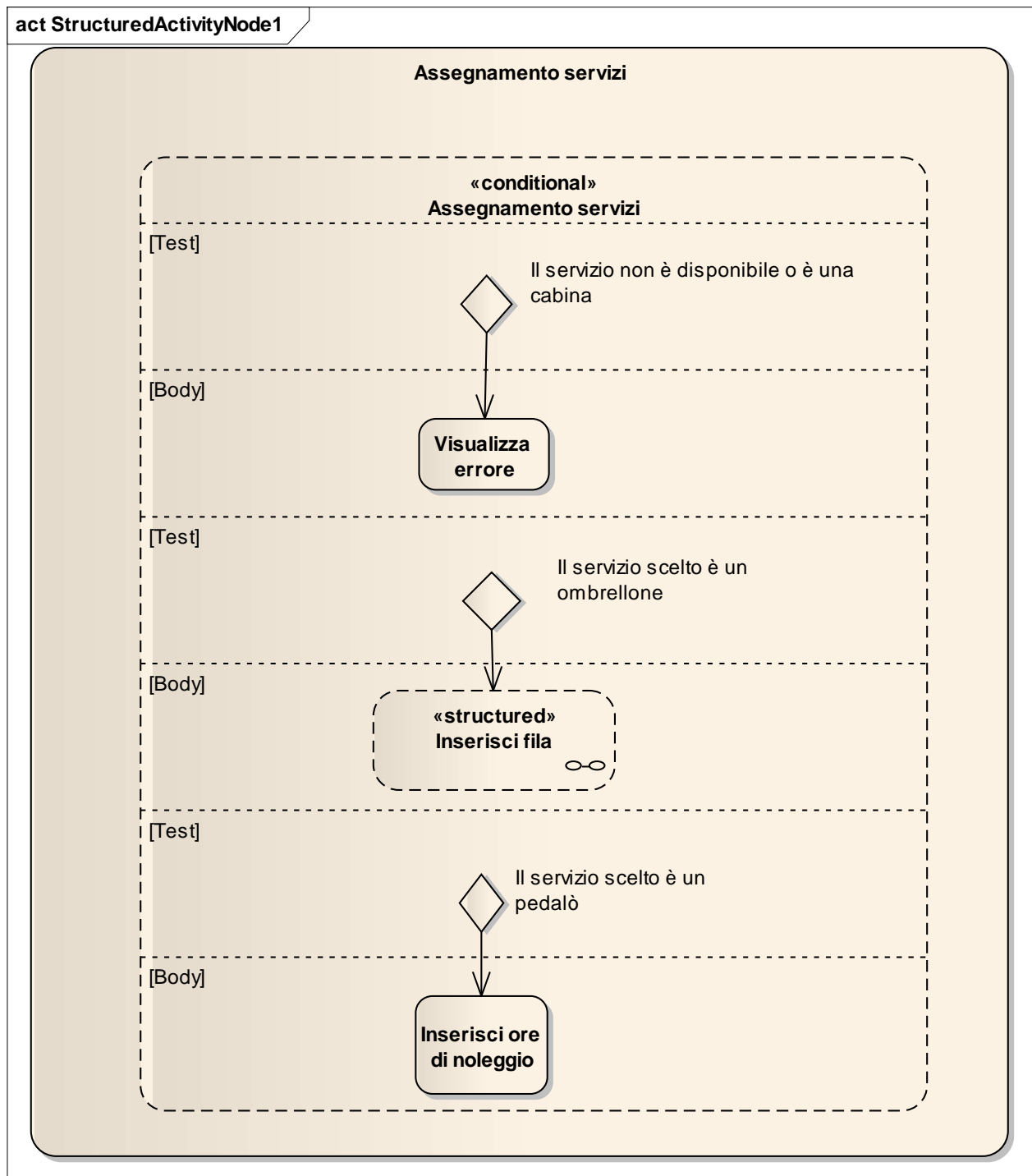

## Inserisci fila

Type: **Activity**

Status: Proposed. Version 1.0. Phase 1.0.

Package: Assegna senza prenotazione

Nodo strutturato Inserisci Fila del nodo Assegna Servizio

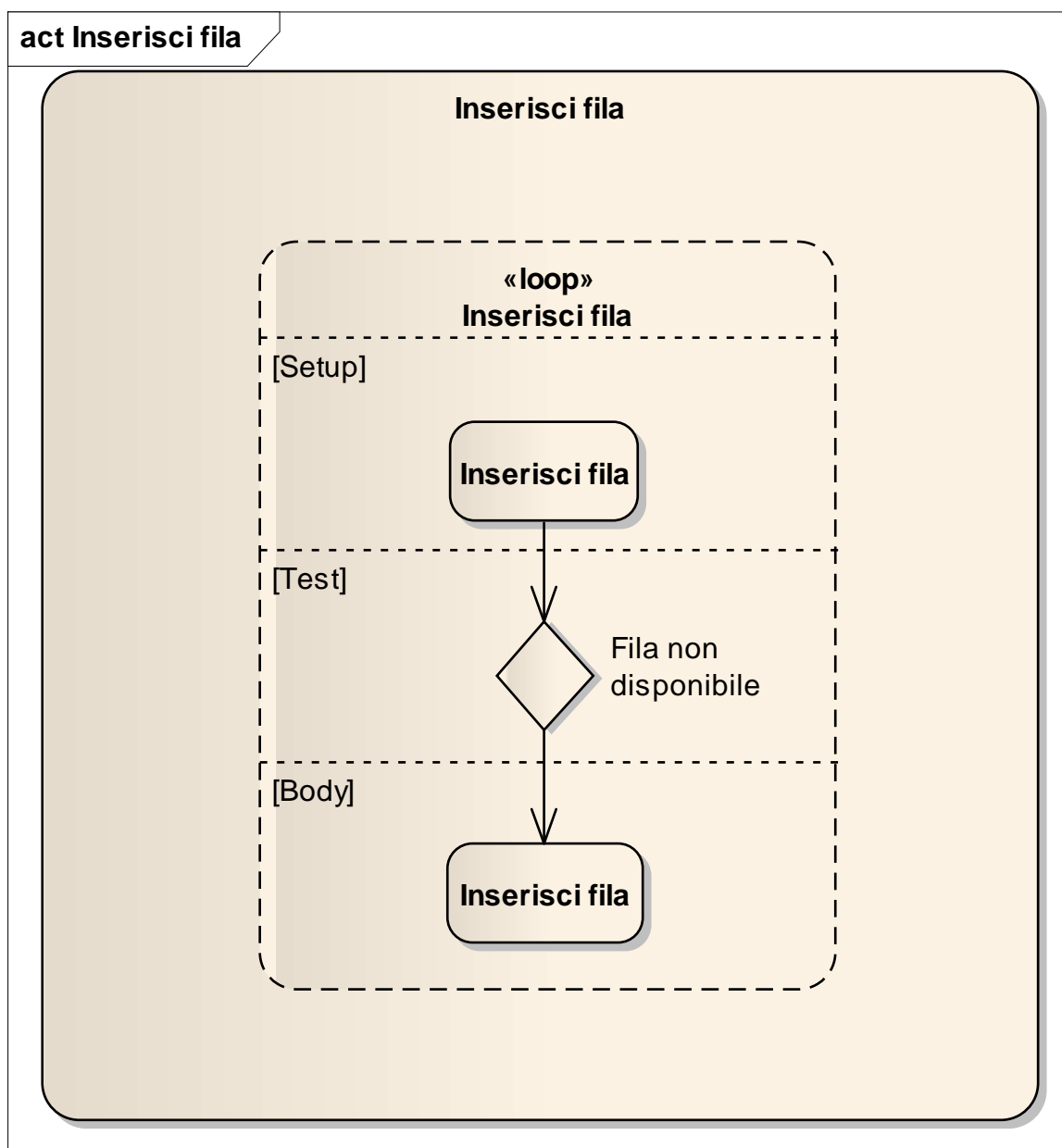

## BACKUP

Type: **Package**

Status: Proposed. Version 1.0. Phase 1.0.

Package: Diagrammi di attività

### Constraints

- Precondizioni: (Pre-condition, Status is Approved)
  1. Nessuna
- Postcondizioni: (Post-condition, Status is Approved)
 

I dati sono stati copiati

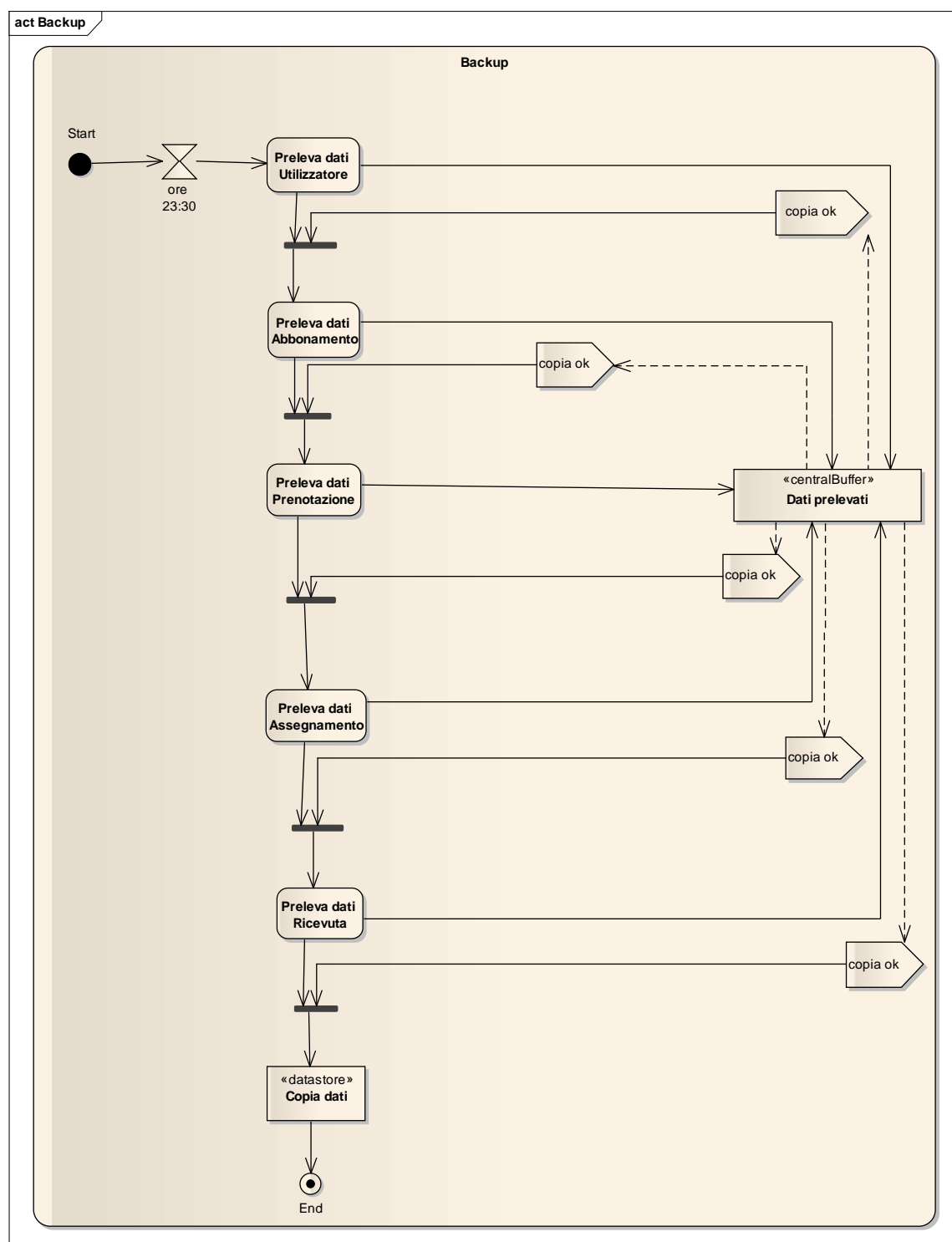

## CUD CLIENTE

Type: **Package**

Status: Proposed. Version 1.0. Phase 1.0.

Package: Diagrammi di attività

### Constraints

- L'attore primario deve disporre di un account di utilizzo con appropriati diritti di accesso: (*Pre-condition, Status is Approved*)
- Nessuna: (*Post-condition, Status is Approved*)

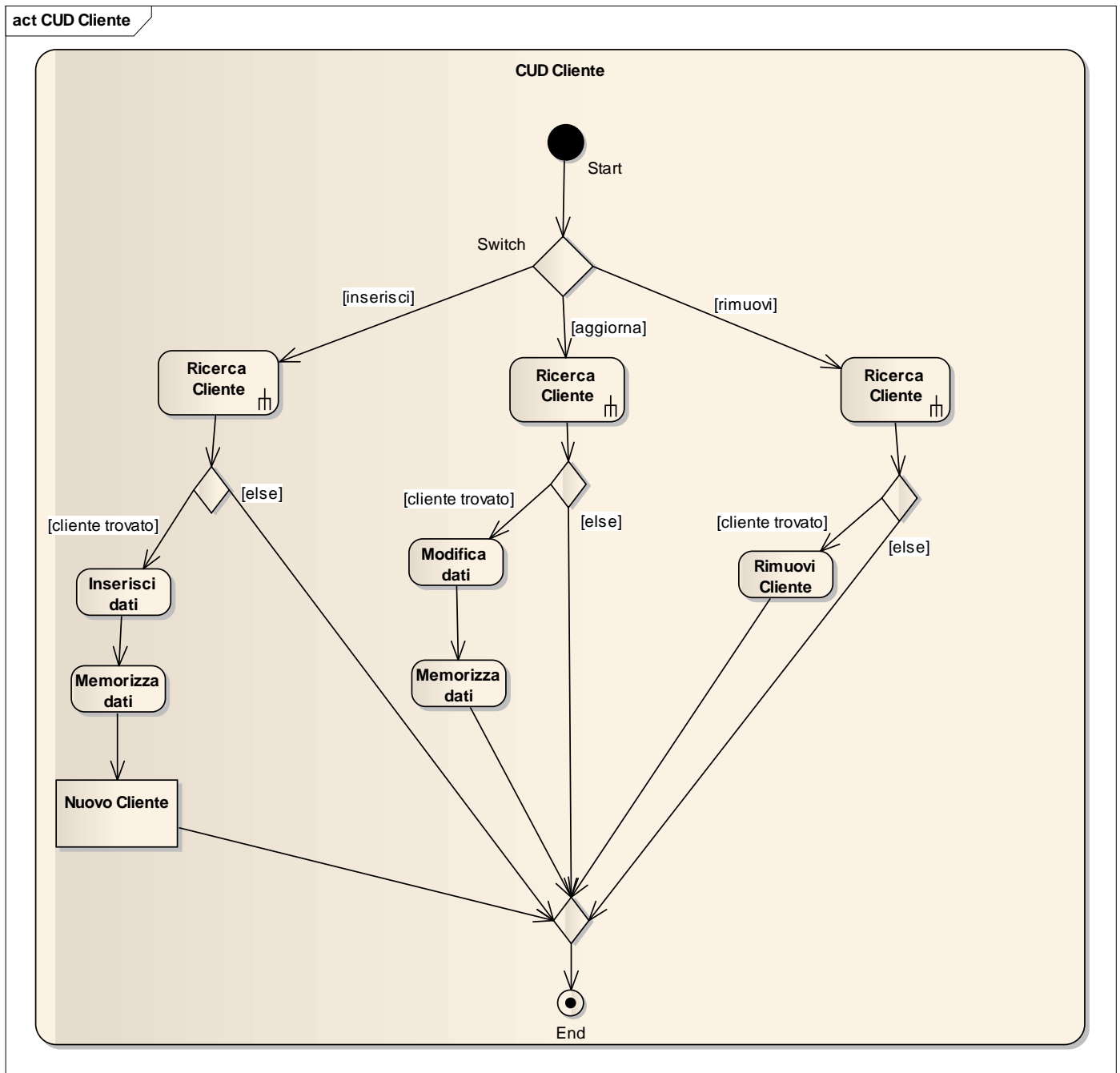

## GESTISCI STATISTICHE

Type: **Package**

Status: Proposed. Version 1.0. Phase 1.0.

Package: Diagrammi di attività

### Constraints

- Precondizioni: (Pre-condition, Status is Approved)  
L'attore primario deve disporre di un account con appropriati diritti d'accesso.
- Postcondizioni: (Post-condition, Status is Approved)  
Il sistema ha visualizzato le statistiche richieste.

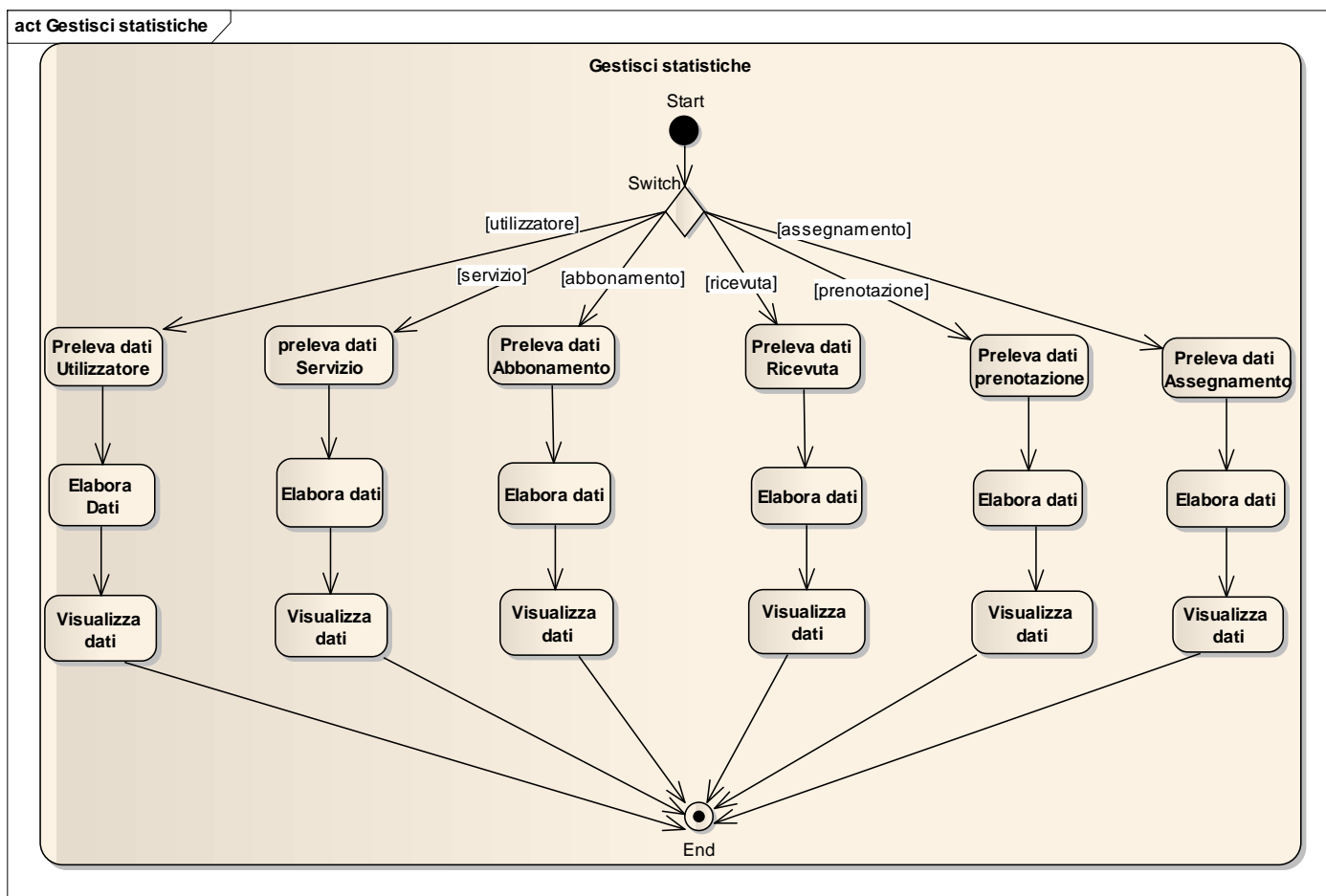

## GESTISCI USCITA

**Type:** **Package**  
**Status:** Proposed. Version 1.0. Phase 1.0.  
**Package:** Diagrammi di attività

### **Constraints**

- Precondizioni: *(Pre-condition, Status is Approved)*  
L'attore primario deve disporre di un account di utilizzo con appropriati diritti d'accesso
- Postcondizioni: *(Post-condition, Status is Approved)*
  1. Il sistema modifica la disponibilità dei servizi associati al cliente in uscita;
  2. Il sistema setta l'ora di fine assegnamento.

act Gestisci uscita

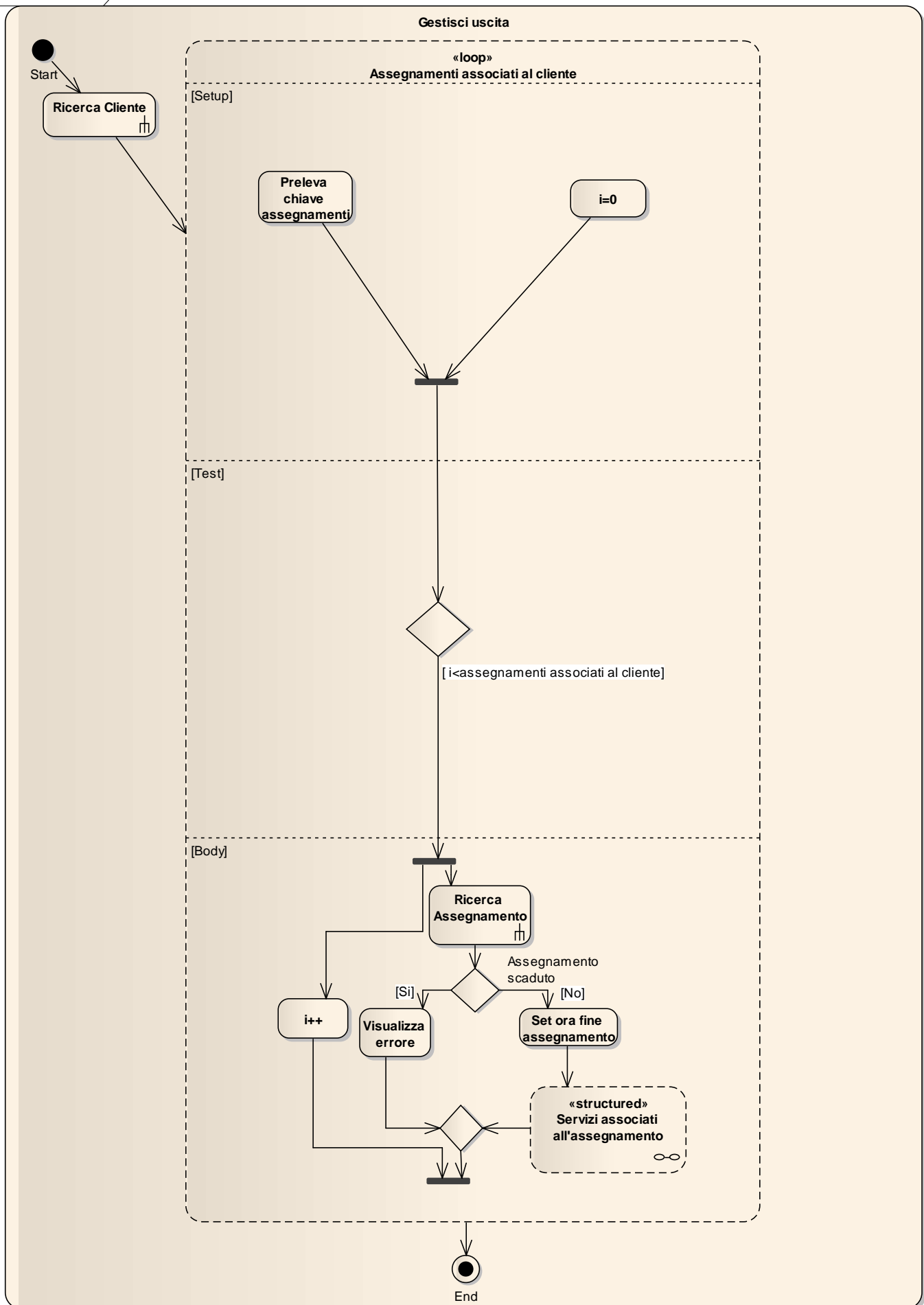



## Servizi associati all'assegnamento

Type: **StructuredActivityNode**

Status: Proposed. Version 1.0. Phase 1.0.

Package: Gestisci uscita

Nodo strutturato Servizi associati all'assegnamento del diagramma di attività Gestisci uscita

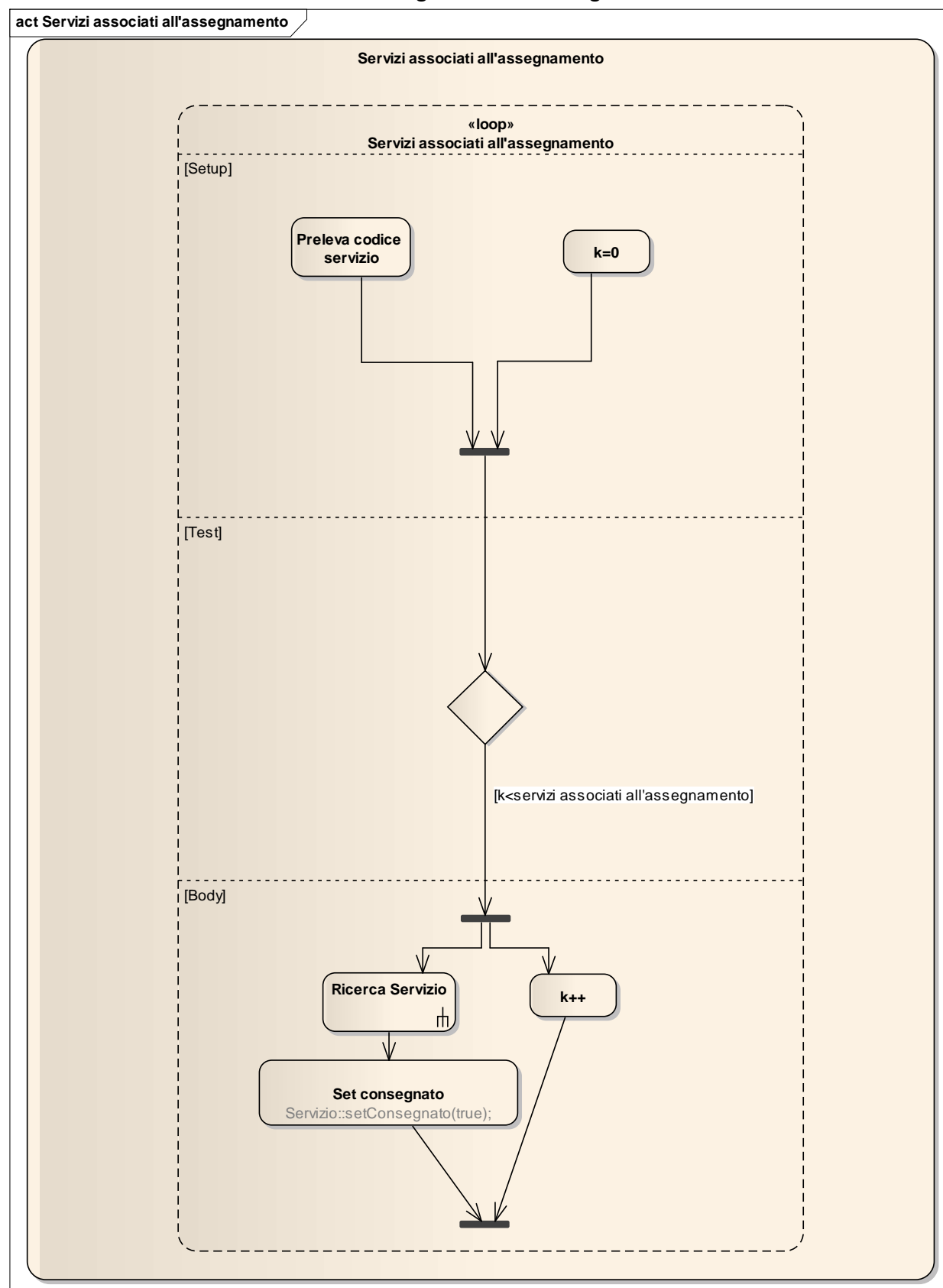

## INSERISCI PRENOTAZIONE

Type: **Activity**

Status: Proposed. Version 1.0. Phase 1.0.

Package: Inserisci prenotazione Keywords:

### **Constraints**

- Postcondizioni: *(Post-condition, Status is Approved)*  
La prenotazione è stata effettuata.
- Precondizioni  
: *(Post-condition, Status is Approved)*  
L'attore primario deve disporre di un account di utilizzo con appropriati diritti d'accesso.

## act Inserisci prenotazione

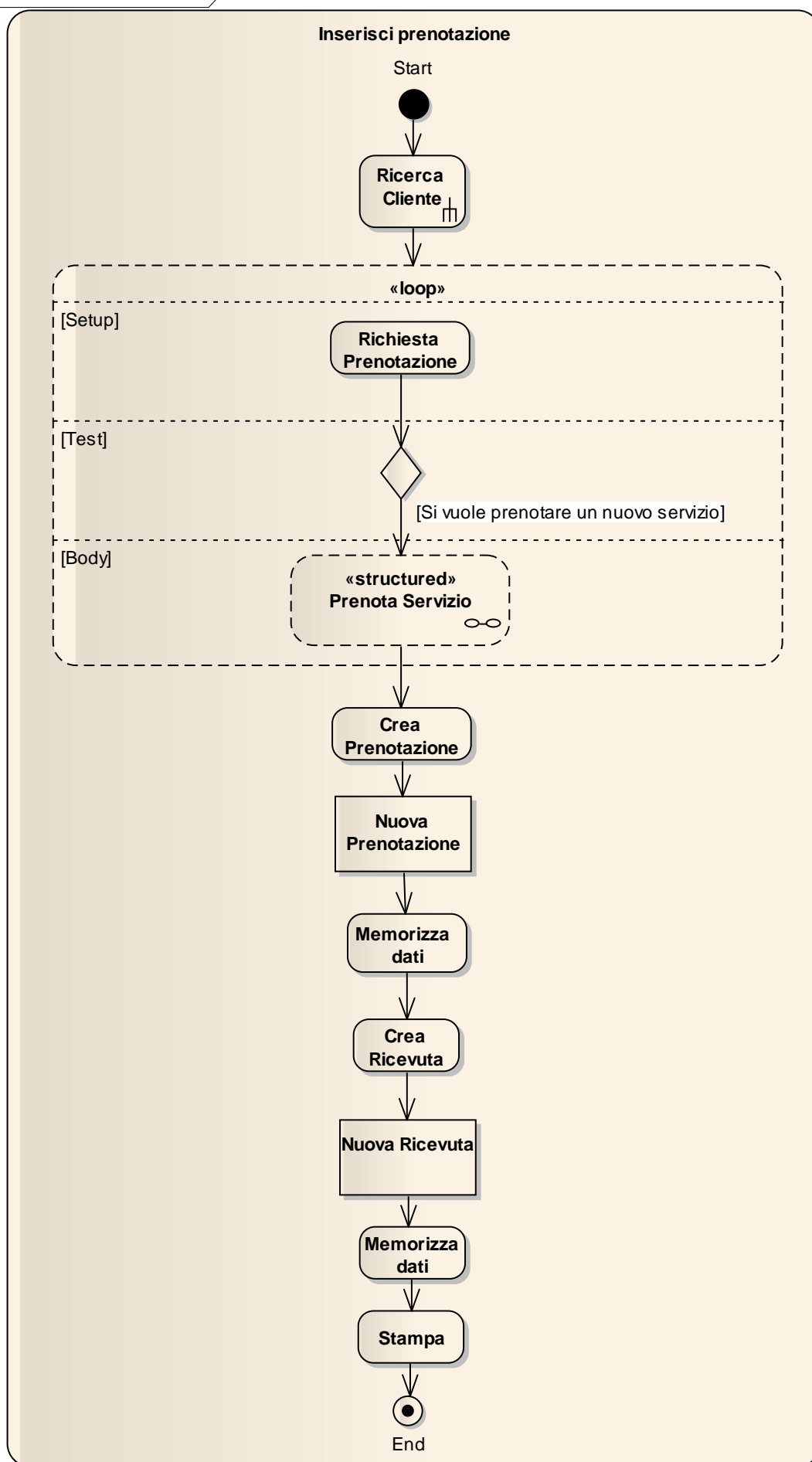

## Prenota Servizio

Type: **Activity**

Status: Proposed. Version 1.0. Phase 1.0.

Package: Inserisci prenotazione

Nodo strutturato Prenota servizio del diagramma di attività Inserisci prenotazione

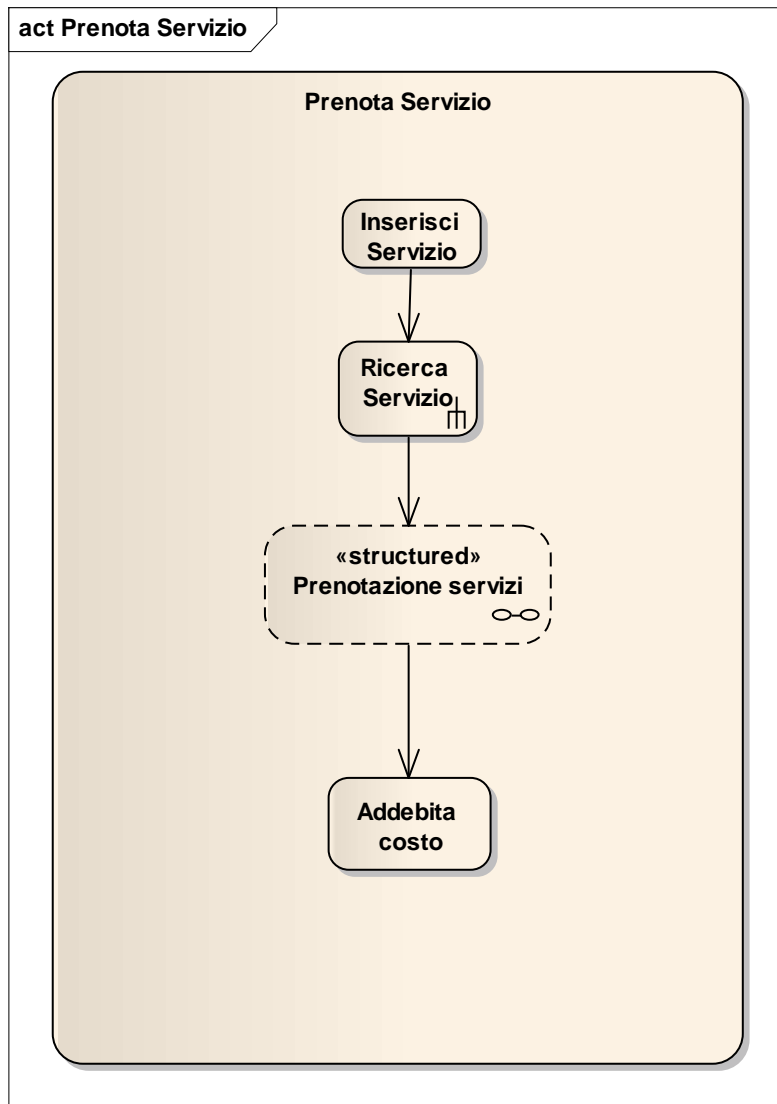

## Prenotazione servizi

Type: **StructuredActivityNode**

Status: Proposed. Version 1.0. Phase 1.0.

Package: Inserisci prenotazione

Nodo strutturato Prenotazione servizi del nodo Prenota servizio

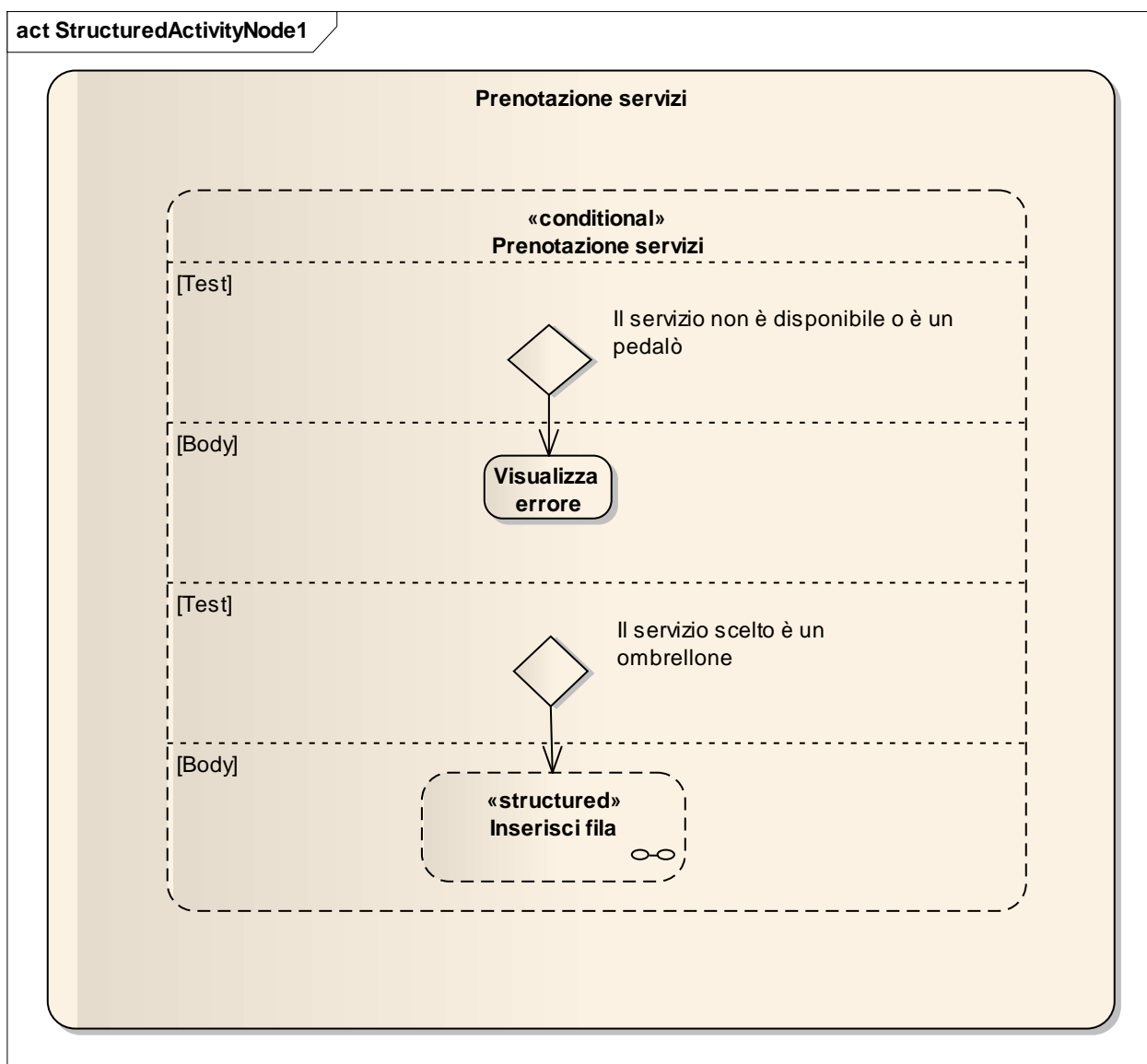

## Inserisci fila

Type: **Activity**

Status: Proposed. Version 1.0. Phase 1.0.

Package: Inserisci prenotazione

Nodo strutturato inserisci fila del nodo Prenotazione servizi

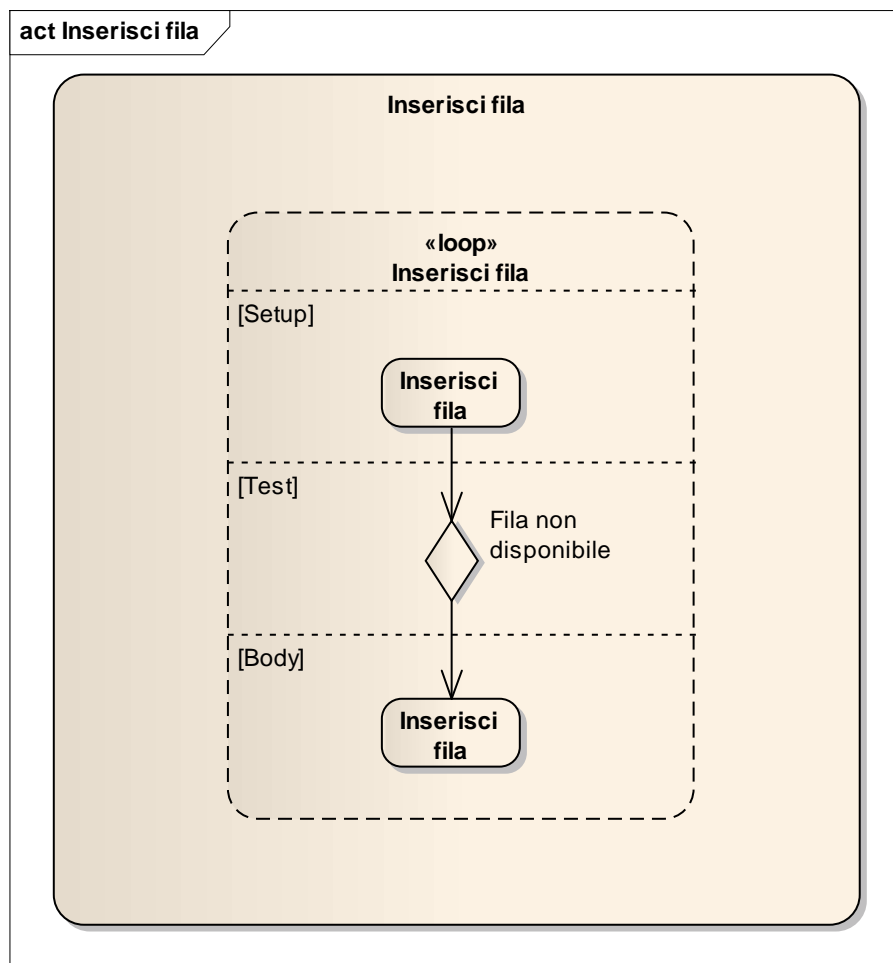

## RICERCA CLIENTE

Type: **Activity**

Status: Proposed. Version 1.0. Phase 1.0.

Package: Ricerca Cliente

### **Constraints**

- Precondizioni: *(Pre-condition, Status is Approved)*

Nessuna.

- Postcondizioni: *(Post-condition, Status is Approved)*

La ricerca del cliente è stata effettuata oppure si è determinata l'impossibilità di farlo.

## act Ricerca Cliente

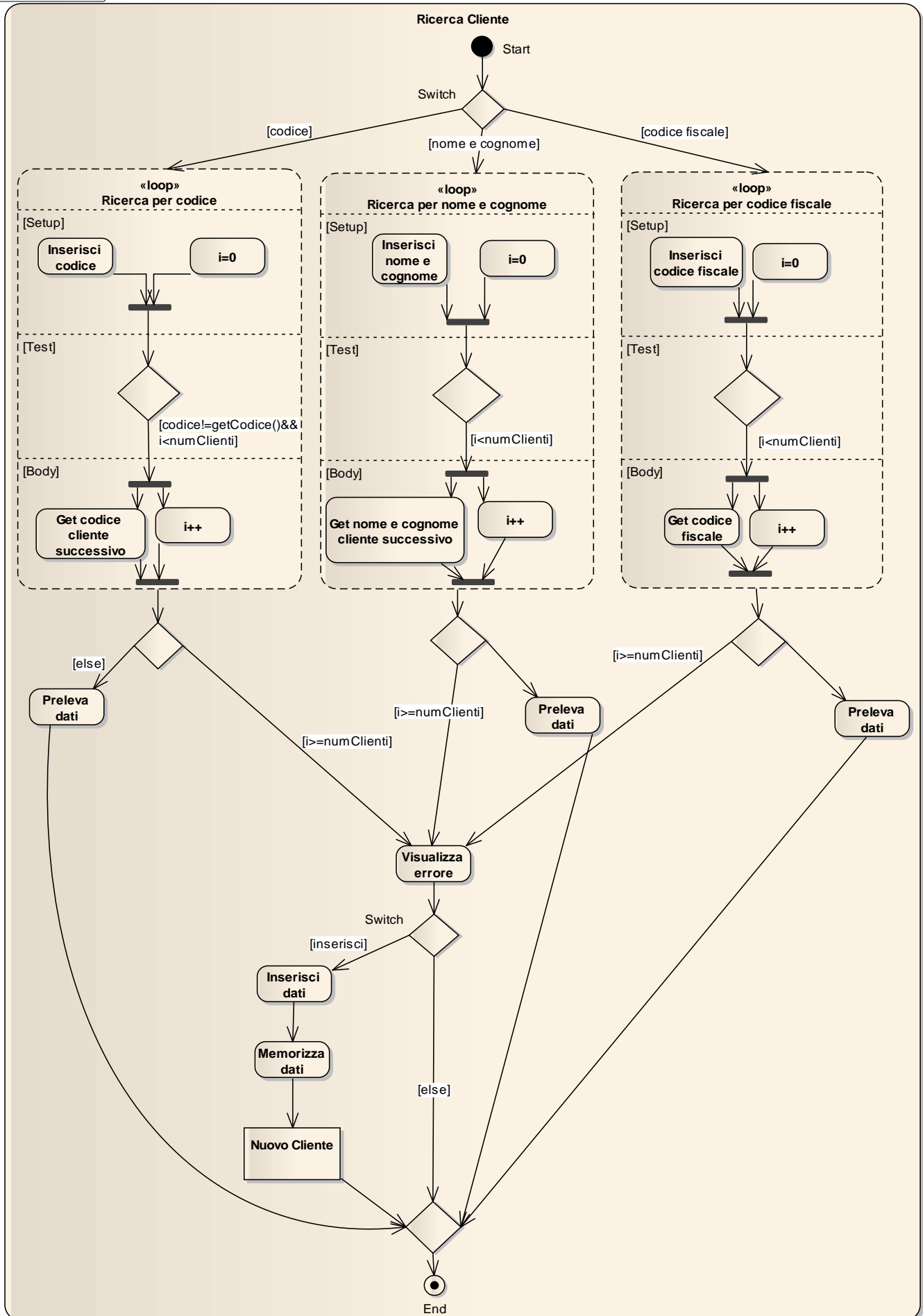



# CLASSI DI PROGETTAZIONE

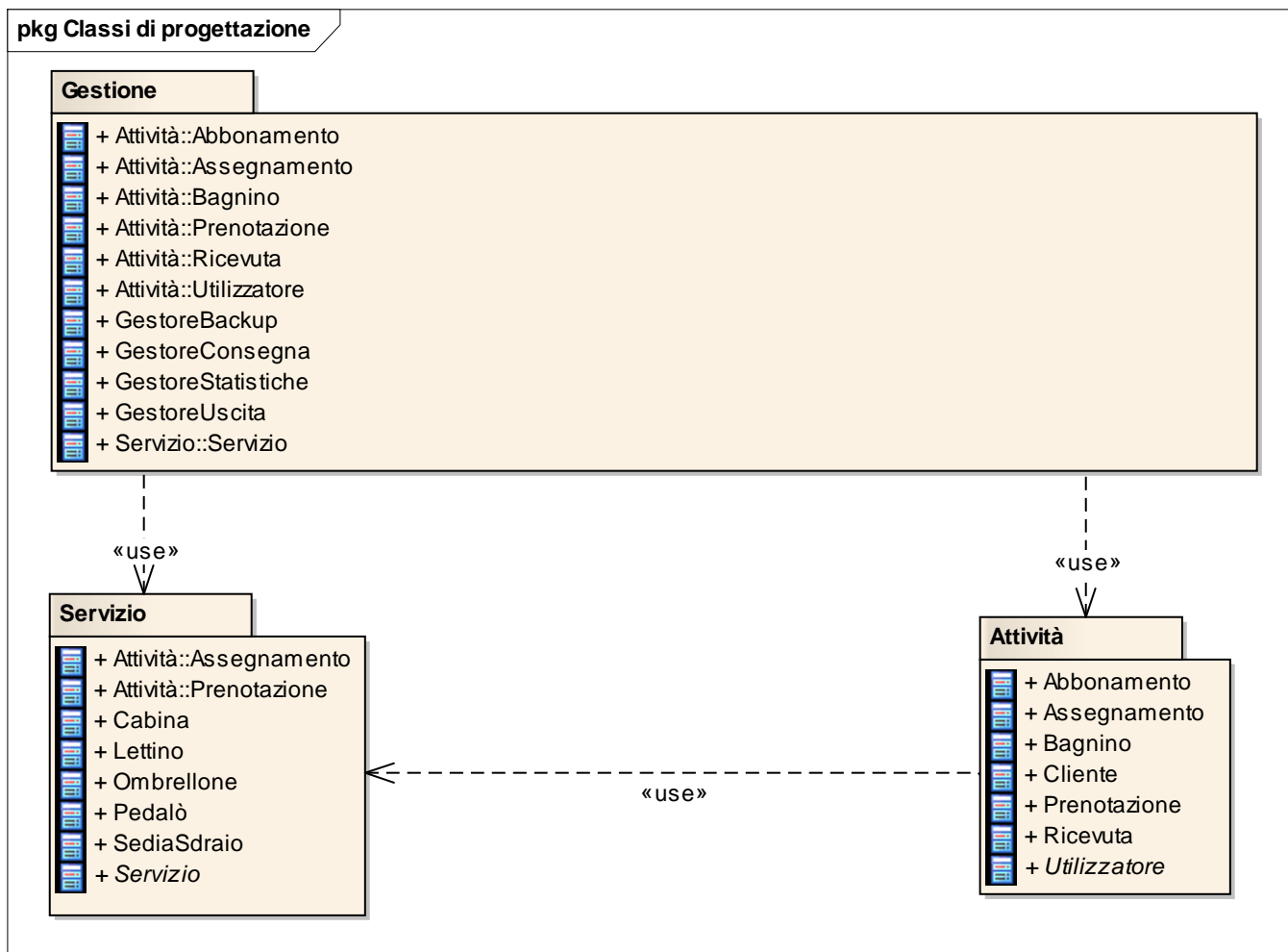

# ATTIVITÀ

Type: **Package**  
 Status: Proposed. Version 1.0. Phase 1.0.  
 Package: Classi di progettazione

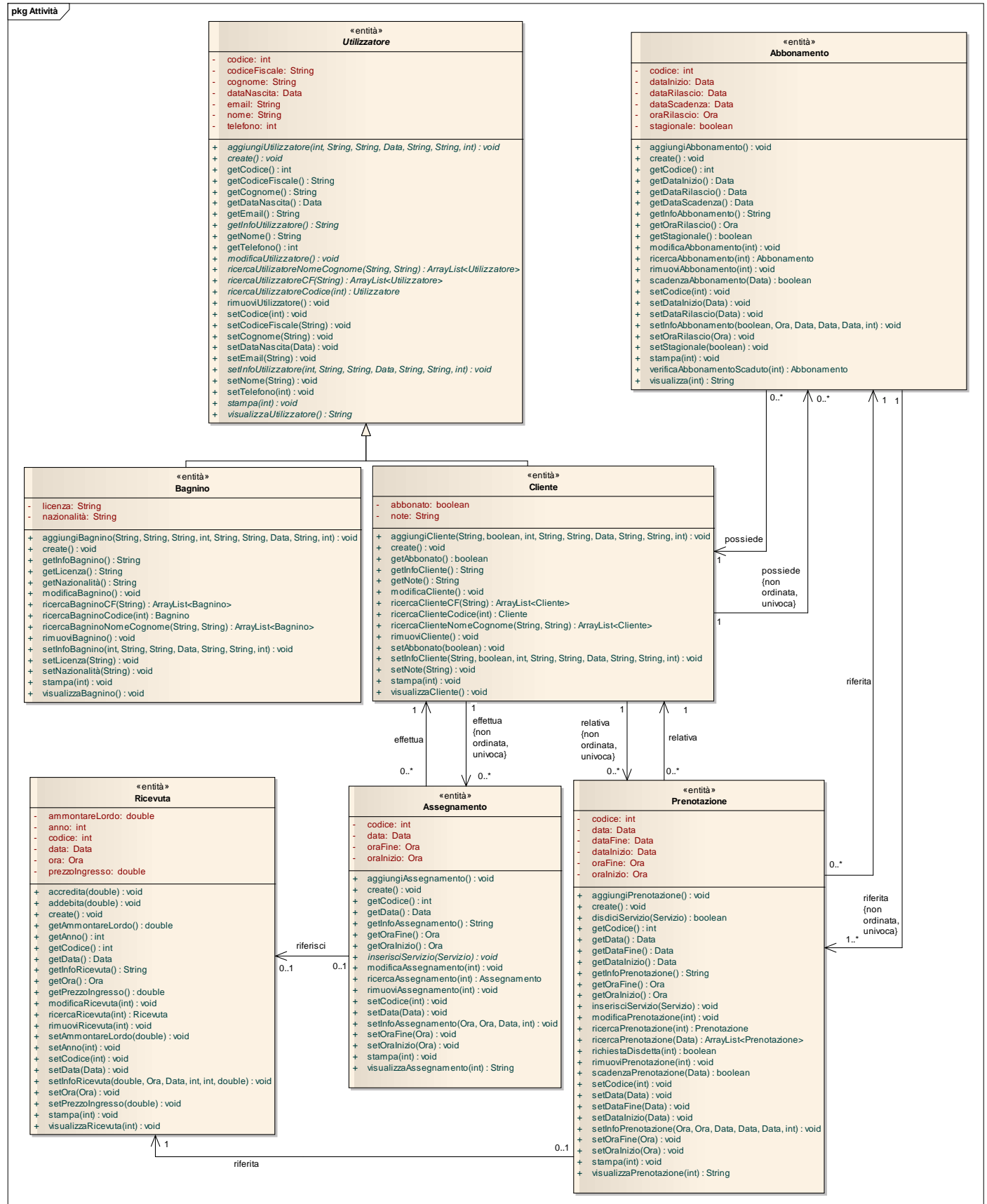

## Abbonamento

Type: **Class**

Status: Proposed. Version 1.0. Phase 1.0.

Package: Attività

### Connections

Connector	Source	Target	Notes
<u>Association</u> possiede Source -> Destination	Public Abbonamento	Public Cliente	
<u>Association</u> riferita {non ordinata, univoca} Source -> Destination	Public Abbonamento	Public Prenotazione	
<u>Association</u> possiede {non ordinata, univoca} Source -> Destination	Public Cliente	Public Abbonamento	
<u>Association</u> riferita Source -> Destination	Public Prenotazione	Public Abbonamento	

### Attributes

Attribute	Notes	Constraints and tags
<b>codice</b> int Private		Default:
<b>dataInizio</b> Data Private		Default:
<b>dataRilascio</b> Data Private		Default:
<b>oraRilascio</b> Ora Private		Default:
<b>stagionale</b> boolean Private		Default:

### Operations

Method	Notes	Parameters
Static <b>aggiungiAbbonamento()</b> void Public		
Static <b>create()</b> void Public		
<b>getCodice()</b> int Public		
<b>getDataInizio()</b> Data Public		

<b>getDataRilascio()</b> Data Public		
<b>getDataScadenza()</b> Data Public		
<b>getInfoAbbonamento()</b> String Public		
<b>getOraRilascio()</b> Ora Public		
<b>getStagionale()</b> boolean Public		
Static <b>modificaAbbonamento()</b> void Public		<u><b>int</b></u> [in] <u>codice</u>
Static <b>ricercaAbbonamento()</b> Abbonamento Public		<u><b>int</b></u> [in] <u>codice</u>
Static <b>rimuoviAbbonamento()</b> void Public		<u><b>int</b></u> [in] <u>codice</u>
Static <b>scadenzaAbbonamento()</b> boolean Public		<u><b>Data</b></u> [in] <u>dataCorrente</u>
<b>setCodice()</b> void Public		<u><b>int</b></u> [in] <u>codice</u>
<b>setDataInizio()</b> void Public		<u><b>Data</b></u> [in] <u>dataInizio</u>
<b>setDataRilascio()</b> void Public		<u><b>Data</b></u> [in] <u>dataRilascio</u>
<b>setInfoAbbonamento()</b> void Public		<u><b>boolean</b></u> [in] <u>stagionale</u> <u><b>Ora</b></u> [in] <u>oraRilascio</u> <u><b>Data</b></u> [in] <u>dataScadenza</u> <u><b>Data</b></u> [in] <u>daraRilascio</u> <u><b>Data</b></u> [in] <u>dataInizio</u> <u><b>int</b></u> [in] <u>codice</u>
<b>setOraRilascio()</b> void Public		<u><b>Ora</b></u> [in] <u>oraRilascio</u>
<b>setStagionale()</b> void Public		<u><b>boolean</b></u> [in] <u>stagionale</u>
Static <b>stampa()</b> void Public		<u><b>int</b></u> [in] <u>codice</u>
Static <b>verificaAbbonamentoScaduto()</b> Abbonamento Public		<u><b>int</b></u> [in] <u>codice</u>
Static <b>visualizza()</b> String Public		<u><b>int</b></u> [in] <u>codice</u>

## Assegnamento

Type: **Class**

Status: Proposed. Version 1.0. Phase 1.0.

Package: Attività

### Connections

Connector	Source	Target	Notes
<u>Association</u> riferisci Source -> Destination	Public Assegnamento	Public Ricevuta	
<u>Association</u> effettua {non ordinata, univoca} Source -> Destination	Public Cliente	Public Assegnamento	
<u>Association</u> effettua Source -> Destination	Public Assegnamento	Public Cliente	

### Attributes

Attribute	Notes	Constraints and tags
<b>codice</b> int Private		Default:
<b>data</b> Data Private		Default:
<b>oraFine</b> Ora Private		Default:
<b>oraInizio</b> Ora Private		Default:

**Operations**

Method	Notes	Parameters
Static <b>aggiungiAssegnamento()</b> void Public		
Static <b>create()</b> void Public		
<b>getCodice()</b> int Public		
<b>getData()</b> Data Public		
<b>getInfoAssegnamento()</b> String Public		
<b>getOraFine()</b> Ora Public		
<b>getOraInizio()</b> Ora Public		
<b>inserisciOre()</b> void Public		<b>int</b> [in] ore
Static <b>modificaAssegnamento()</b> void Public		<b>int</b> [in] codice
Static <b>ricercaAssegnamento()</b> Assegnamento Public		<b>int</b> [in] codice
Static <b>rimuoviAssegnamento()</b> void Public		<b>int</b> [in] codice
<b>setCodice()</b> void Public		<b>int</b> [in] codice
<b>setData()</b> void Public		<b>Data</b> [in] data
<b>setInfoAssegnamento()</b> void Public		<b>Ora</b> [in] oraInizio  <b>Ora</b> [in] oraFine  <b>Data</b> [in] data  <b>int</b> [in] codice
<b>setOraFine()</b> void Public		<b>Ora</b> [in] oraFine
<b>setOraInizio()</b> void Public		<b>Ora</b> [in] oraInizio
Static <b>stampa()</b> void Public		<b>int</b> [in] codice
Static <b>visualizzaAssegnamento()</b> String Public		<b>int</b> [in] codice

## Bagnino

Type: **Class** Utilizzatore

Status: Proposed. Version 1.0. Phase 1.0.

Package: Attività

### Connections

Connector	Source	Target	Notes
<b>Generalization</b> Source -> Destination	Public Bagnino	Public Utilizzatore	

### Attributes

Attribute	Notes	Constraints and tags
<b>licenza</b> String Private		<i>Default:</i>
<b>nazionalità</b> String Private		<i>Default:</i>

### Operations

Method	Notes	Parameters
Static <b>aggiungiBagnino()</b> void Public		<b>String</b> [in] nazionalità  <b>String</b> [in] licenza  <b>int</b> [in] telefono  <b>String</b> [in] nome  <b>String</b> [in] email  <b>Data</b> [in] dataNascita  <b>String</b> [in] codiceFiscale  <b>int</b> [in] codice  <b>String</b> [in] cognome
Static <b>create()</b> void Public		
<b>getInfoBagnino()</b> String Public		
<b>getLicenza()</b> String Public		
<b>getNazionalità()</b> String Public		
Static <b>modificaBagnino()</b> void Public		
Static <b>ricercaBagninoCF()</b> ArrayList<Bagnino>		<b>String</b> [in] codiceFiscale

Public		
Static <b>ricercaBagninoCodice()</b> Bagnino Public		<b>int</b> [in] codice
Static <b>ricercaBagninoNomeCognome()</b> ArrayList<Bagnino> Public		<b>String</b> [in] cognome  <b>String</b> [in] nome
Static <b>rimuoviBagnino()</b> void Public		
<b>setInfoBagnino()</b> void Public		<b>int</b> [in] telefono  <b>String</b> [in] nome  <b>String</b> [in] email  <b>Data</b> [in] dataNascita  <b>String</b> [in] cognome  <b>String</b> [in] codiceFiscale  <b>int</b> [in] codice  <b>String</b> [in] licenza  <b>String</b> [in] nazionalità
<b>setLicenza()</b> void Public		<b>String</b> [in] licenza
<b>setNazionalità()</b> void Public		<b>String</b> [in] nazionalità
Static <b>stampa()</b> void Public		<b>int</b> [in] codice
Static <b>visualizzaBagnino()</b> void Public		



## Cliente

Type: **Class** Utilizzatore

Status: Proposed. Version 1.0. Phase 1.0.

Package: Attività

### Connections

Connector	Source	Target	Notes
<u>Association</u> possiede Source -> Destination	Public Abbonamento	Public Cliente	
<u>Association</u> effettua {non ordinata, univoca} Source -> Destination	Public Cliente	Public Assegnamento	
<u>Association</u> effettua Source -> Destination	Public Assegnamento	Public Cliente	
<u>Association</u> possiede {non ordinata, univoca} Source -> Destination	Public Cliente	Public Abbonamento	
<u>Generalization</u> Source -> Destination	Public Cliente	Public Utilizzatore	
<u>Association</u> relativa {non ordinata, univoca} Source -> Destination	Public Cliente	Public Prenotazione	
<u>Association</u> relativa Source -> Destination	Public Prenotazione	Public Cliente	

### Attributes

Attribute	Notes	Constraints and tags
<b>abbonato</b> boolean Private		<i>Default:</i>
<b>note</b> String Private		<i>Default:</i>

### Operations

Method	Notes	Parameters
Static <b>aggiungiCliente()</b> void Public		<b>int</b> [in] telefono <b>String</b> [in] nome <b>String</b> [in] email <b>Data</b> [in] dataNascita <b>String</b> [in] cognome <b>String</b> [in] codiceFiscale

		<b>int</b> [in] codice  <b>String</b> [in] note  <b>boolean</b> [in] abbonato
Static <b>create()</b> void Public		
<b>getInfoUtilizzatore()</b> String Public		
<b>getAbbonato()</b> boolean Public		
<b>getNote()</b> String Public		
Static <b>modificaCliente()</b> void Public		
Static <b>ricercaClienteCF()</b> ArrayList<Cliente> Public		<b>String</b> [in] codiceFiscale
Static <b>ricercaClienteCodice()</b> Cliente Public		<b>int</b> [in] codice
Static <b>ricercaClienteNomeCognome()</b> ArrayList<Cliente> Public		<b>String</b> [in] cognome  <b>String</b> [in] nome
Static <b>rimuoviCliente()</b> void Public		
<b>setAbbonato()</b> void Public		<b>boolean</b> [in] abbonato
<b>setInfoCliente()</b> void Public		<b>String</b> [in] note  <b>boolean</b> [in] abbonato  <b>int</b> [in] telefono  <b>String</b> [in] nome  <b>String</b> [in] email  <b>Data</b> [in] dataNascita  <b>String</b> [in] cognome  <b>String</b> [in] codiceFiscale  <b>int</b> [in] codice
<b>setNote()</b> void Public		<b>String</b> [in] note
Static <b>stampa()</b> void Public		<b>int</b> [in] codice
Static <b>visualizzaCliente()</b> void Public		

## Prenotazione

Type: **Class**

Status: Proposed. Version 1.0. Phase 1.0.

Package: Attività

### Connections

Connector	Source	Target	Notes
<b><u>Association</u></b> riferita Source -> Destination	Public Prenotazione	Public Ricevuta	
<b><u>Association</u></b> riferita {non ordinata, univoca} Source -> Destination	Public Abbonamento	Public Prenotazione	
<b><u>Association</u></b> relativa {non ordinata, univoca} Source -> Destination	Public Cliente	Public Prenotazione	
<b><u>Association</u></b> relativa Source -> Destination	Public Prenotazione	Public Cliente	
<b><u>Association</u></b> riferita Source -> Destination	Public Prenotazione	Public Abbonamento	

### Attributes

Attribute	Notes	Constraints and tags
<b>codice</b> int Private		Default:
<b>data</b> Data Private		Default:
<b>dataFine</b> Data Private		Default:
<b>dataInizio</b> Data  Private		Default:
<b>oraFine</b> Ora Private		Default:
<b>oraInizio</b> Ora Private		Default:

**Operations**

Method	Notes	Parameters
Static <b>aggiungiPrenotazione()</b> void Public		
Static <b>create()</b> void Public		
<b>disdiciServizio()</b> boolean Public		<b>Servizio</b> [in] Servizio
<b>getCodice()</b> int Public		
<b>getData()</b> Data Public		
<b>getDataFine()</b> Data Public		
<b>getDataInizio()</b> Data Public		
<b>getInfoPrenotazione()</b> String Public		
<b>getOraFine()</b> Ora Public		
<b>getOraInizio()</b> Ora Public		
<b>inserisciServizio()</b> void Public		<b>Servizio</b> [in] Servizio
Static <b>modificaPrenotazione()</b> void Public		<b>int</b> [in] codice
Static <b>ricercaPrenotazione()</b> Prenotazione Public		<b>int</b> [in] codice
Static <b>ricercaPrenotazione()</b> ArrayList<Prenotazione> Public		<b>Data</b> [in] dataScadenza
Static <b>richiestaDisdetta()</b> boolean Public		<b>int</b> [in] codice
Static <b>rimuoviPrenotazione()</b> void Public		<b>int</b> [in] codice
Static <b>scadenzaPrenotazione()</b> boolean Public		<b>Data</b> [in] dataCorrente
<b>setCodice()</b> void Public		<b>int</b> [in] codice
<b>setData()</b> void Public		<b>Data</b> [in] data
<b>setDataFine()</b> void Public		<b>Data</b> [in] dataFine
<b>setDataInizio()</b> void Public		<b>Data</b> [in] dataInizio
<b>setInfoPrenotazione()</b> void Public		<b>Ora</b> [in] oraInizio  <b>Ora</b> [in] oraFine  <b>Data</b> [in] dataInizio

		<b>Data</b> [in] dataFine <b>Data</b> [in] data <b>int</b> [in] codice
<b>setOraFine()</b> void Public		<b>Ora</b> [in] oraFine
<b>setOraInizio()</b> void Public		<b>Ora</b> [in] oraInizio
Static <b>stampa()</b> void Public		<b>int</b> [in] codice
Static <b>visualizzaPrenotazione()</b> String Public		<b>int</b> [in] codice

## Ricevuta

Type: **Class**

Status: Proposed. Version 1.0. Phase 1.0.

Package: Attività

### Connections

Connector	Source	Target	Notes
<b><u>Association</u></b> riferisci Source -> Destination	Public Assegnamento	Public Ricevuta	
<b><u>Association</u></b> riferita Source -> Destination	Public Prenotazione	Public Ricevuta	

### Attributes

Attribute	Notes	Constraints and tags
<b>ammontareLordo</b> double Private		Default:
<b>anno</b> int Private		Default:
<b>codice</b> int Private		Default:
<b>data</b> Data Private		Default:
<b>ora</b> Ora Private		Default:
<b>prezzoIngresso</b> double Private		Default:

### Operations

Method	Notes	Parameters
<b>accredita()</b> void Public		<b>double</b> [in] importo
<b>addebita()</b> void Public		<b>double</b> [in] prezzo
Static <b>create()</b> void Public		
<b>getAmmontareLordo()</b> double Public		
<b>getAnno()</b> int Public		
<b>getCodice()</b> int Public		
<b>getData()</b> Data Public		

<b>getInfoRicevuta()</b> String Public		
<b>getOra()</b> Ora Public		
<b>getPrezzoIngresso()</b> double Public		
Static <b>modificaRicevuta()</b> void Public		<b>int</b> [in] codice
Static <b>ricercaRicevuta()</b> void Public		<b>int</b> [in] codice
Static <b>rimuoviRicevuta()</b> Ricevuta Public		<b>int</b> [in] codice
<b>setAmmontareLordo()</b> void Public		<b>double</b> [in] ammontareLordo
<b>setAnno()</b> void Public		<b>int</b> [in] anno
<b>setCodice()</b> void Public		<b>int</b> [in] codice
<b>setData()</b> void Public		<b>Data</b> [in] data
<b>setInfoRicevuta()</b> void Public		<b>double</b> [in] prezzoIngresso  <b>Ora</b> [in] ora  <b>Data</b> [in] data  <b>int</b> [in] codice  <b>int</b> [in] anno  <b>double</b> [in] ammontareLordo
<b>setOra()</b> void Public		<b>Ora</b> [in] ora
<b>setPrezzoIngresso()</b> void Public		<b>double</b> [in] prezzoIngresso
Static <b>stampa()</b> void Public		<b>int</b> [in] codice
Static <b>visualizzaRicevuta()</b> void Public		<b>int</b> [in] codice

## Utilizzatore

Type: **Class** (Abstract)

Status: Proposed. Version 1.0. Phase 1.0.

Package: Attività

### Connections

Connector	Source	Target	Notes
<b>Generalization</b> Source -> Destination	Public Cliente	Public Utilizzatore	
<b>Generalization</b> Source -> Destination	Public Bagnino	Public Utilizzatore	

### Attributes

Attribute	Notes	Constraints and tags
<b>codice</b> int Private		Default:
<b>codiceFiscale</b> String Private		Default:
<b>cognome</b> String Private		Default:
<b>dataNascita</b> Data Private		Default:
<b>email</b> String Private		Default:
<b>nome</b> String  Private		Default:
<b>telefono</b> int  Private		Default:



**Operations**

Method	Notes	Parameters
Static <b>aggiungiUtilizzatore()</b> void Public		<b>int</b> [in] telefono  <b>String</b> [in] nome  <b>String</b> [in] email  <b>Data</b> [in] dataNascita  <b>String</b> [in] cognome  <b>String</b> [in] codiceFiscale  <b>int</b> [in] codice
Static <b>create()</b> void Public		
<b>getCodice()</b> int Public		
<b>getCodiceFiscale()</b> String Public		
<b>getCognome()</b> String Public		
<b>getDataNascita()</b> Data Public		
<b>getEmail()</b> String Public		
<b>getInfoUtilizzatore()</b> String Public		
<b>getNome()</b> String Public		
<b>getTelefono()</b> int Public		
Static <b>modificaUtilizzatore()</b> void Public		
Static <b>ricercaUtilizzatoreNomeCognome()</b> ArrayList<Utilizzatore> Public		<b>String</b> [in] cognome  <b>String</b> [in] nome
Static <b>ricercaUtilizzatoreCF()</b> ArrayList<Utilizzatore> Public		<b>String</b> [in] codiceFiscale
Static <b>ricercaUtilizzatoreCodice()</b> Utilizzatore Public		<b>int</b> [in] codice
Static <b>rimuoviUtilizzatore()</b> void Public		
<b>setCodice()</b> void Public		<b>int</b> [in] codice
<b>setCodiceFiscale()</b> void Public		<b>String</b> [in] codiceFiscale
<b>setCognome()</b> void Public		<b>String</b> [in] cognome
<b>setDataNascita()</b> void Public		<b>Data</b> [in] dataNascita

<b>setEmail()</b> void Public		<b>String</b> [in] email
<b>setInfoUtilizzatore()</b> void Public		<b>int</b> [in] telefono  <b>String</b> [in] nome  <b>String</b> [in] email  <b>Data</b> [in] dataNascita  <b>String</b> [in] cognome  <b>String</b> [in] codiceFiscale  <b>int</b> [in] codice
<b>setNome()</b> void Public		<b>String</b> [in] nome
<b>setTelefono()</b> void Public		<b>int</b> [in] telefono
Static <b>stampa()</b> void Public		<b>int</b> [in] codice
Static <b>visualizzaUtilizzatore()</b> String Public		

## GESTIONE

Type: **Package**

Status: Proposed. Version 1.0. Phase 1.0.

Package: Classi di progettazione

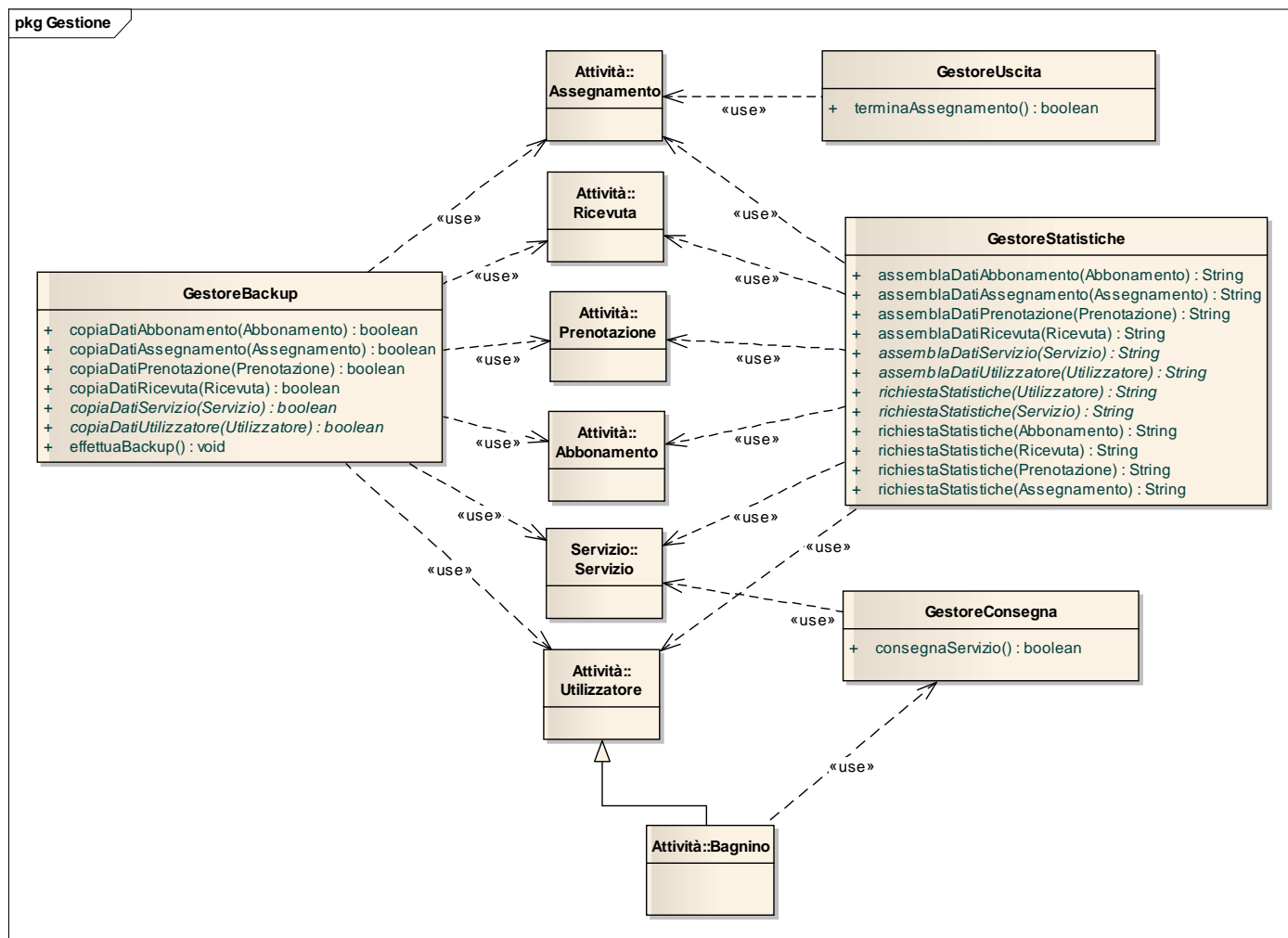

## GestoreBackup

Type: **Class**

Status: Proposed. Version 1.0. Phase 1.0.

Package: Gestione

### Connections

Connector	Source	Target	Notes
<b><u>Dependency</u></b> Source -> Destination	Public GestoreBackup	Public Attività::Prenotazione	
<b><u>Dependency</u></b> Source -> Destination	Public GestoreBackup	Public Servizio::Servizio	
<b><u>Dependency</u></b> Source -> Destination	Public GestoreBackup	Public Attività::Ricevuta	
<b><u>Dependency</u></b> Source -> Destination	Public GestoreBackup	Public Attività::Abbonamento	
<b><u>Dependency</u></b> Source -> Destination	Public GestoreBackup	Public Attività::Utilizzatore	
<b><u>Dependency</u></b> Source -> Destination	Public GestoreBackup	Public Attività::Assegnamento	

### Operations

Method	Notes	Parameters
Static <b>copiaDatiAbbonamento()</b> boolean Public		<b>Abbonamento</b> [in] Abbonamento
Static <b>copiaDatiAssegnamento()</b> boolean Public		<b>Assegnamento</b> [in] Assegnamento
Static <b>copiaDatiPrenotazione()</b> boolean Public		<b>Prenotazione</b> [in] Prenotazione
Static <b>copiaDatiRicevuta()</b> boolean Public		<b>Ricevuta</b> [in] Ricevuta
Static <b>copiaDatiServizio()</b> boolean Public		<b>Servizio</b> [in] Servizio
Static <b>copiaDatiUtilizzatore()</b> boolean Public		<b>Utilizzatore</b> [in] Utilizzatore
Static <b>effettuaBackup()</b> void Public		

## GestoreConsegna

Type: **Class**

Status: Proposed. Version 1.0. Phase 1.0.

Package: Gestione

### Connections

Connector	Source	Target	Notes
<b><u>Dependency</u></b> Source -> Destination	Public GestoreConsegna	Public Servizio::Servizio	
<b><u>Dependency</u></b> Source -> Destination	Public Attività::Bagnino	Public GestoreConsegna	

### Operations

Method	Notes	Parameters
Static <b>consegnaServizio()</b> boolean Public		

## GestoreStatistiche

Type: **Class**

Status: Proposed. Version 1.0. Phase 1.0.

Package: Gestione

### Connections

Connector	Source	Target	Notes
<b>Dependency</b> Source -> Destination	Public GestoreStatistiche	Public Attività::Utilizzatore	
<b>Dependency</b> Source -> Destination	Public GestoreStatistiche	Public Attività::Ricevuta	
<b>Dependency</b> Source -> Destination	Public GestoreStatistiche	Public Servizio::Servizio	
<b>Dependency</b> Source -> Destination	Public GestoreStatistiche	Public Attività::Assegnamento	
<b>Dependency</b> Source -> Destination	Public GestoreStatistiche	Public Attività::Prenotazione	
<b>Dependency</b> Source -> Destination	Public GestoreStatistiche	Public Attività::Abbonamento	

### Operations

Method	Notes	Parameters
Static <b>assemblaDatiAbbonamento()</b> String Public		<b>Abbonamento</b> [in] Abbonamento
Static <b>assemblaDatiAssegnamento()</b> String Public		<b>Assegnamento</b> [in] Assegnamento
Static <b>assemblaDatiPrenotazione()</b> String Public		<b>Prenotazione</b> [in] Prenotazione
Static <b>assemblaDatiRicevuta()</b> String Public		<b>Ricevuta</b> [in] Ricevuta
Static <b>assemblaDatiServizio()</b> String Public		<b>Servizio</b> [in] Servizio
Static <b>assemblaDatiUtilizzatore()</b> String Public		<b>Utilizzatore</b> [in] Utilizzatore
Static <b>richiestaStatistiche()</b> String Public		<b>Utilizzatore</b> [in] Utilizzatore
Static		<b>Servizio</b> [in] Servizio

<b>richiestaStatistiche()</b> String Public		
Static <b>richiestaStatistiche()</b> String Public		<b>Abbonamento</b> [in] Abbonamento
Static <b>richiestaStatistiche()</b> String Public		<b>Ricevuta</b> [in] Ricevuta
Static <b>richiestaStatistiche()</b> String Public		<b>Prenotazione</b> [in] Prenotazione
Static <b>richiestaStatistiche()</b> String Public		<b>Assegnamento</b> [in] Assegnamento

## GestoreUscita

Type: **Class**

Status: Proposed. Version 1.0. Phase 1.0.

Package:

### Connections

Connector	Source	Target	Notes
<b><u>Dependency</u></b> Source -> Destination	Public GestoreUscita	Public Attività::Assegnamento	

### Operations

Method	Notes	Parameters
Static <b>terminaAssegnamento()</b> boolean Public		

## SERVIZIO

*Type:* **Package**  
*Status:* Proposed. Version 1.0. Phase 1.0.  
*Package:* Classi di progettazione



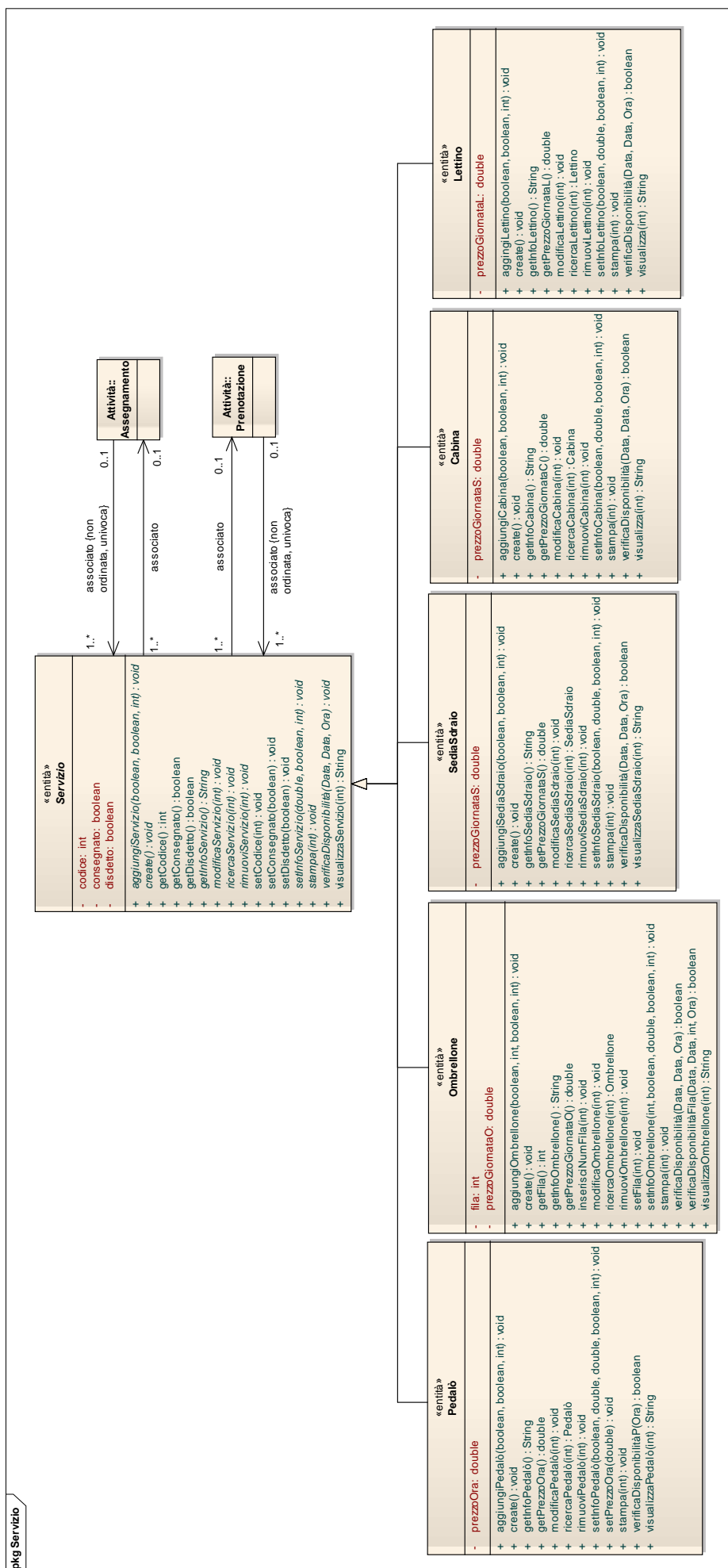

## Cabina

Type: **Class** **Servizio**

Status: Proposed. Version 1.0. Phase 1.0.

Package:

### Connections

Connector	Source	Target	Notes
<b><u>Generalization</u></b> Source -> Destination	Public Cabina	Public Servizio	

### Attributes

Attribute	Notes	Constraints and tags
<b>prezzoGiornataS</b> double Private Static		Default:

### Operations

Method	Notes	Parameters
<b>aggiungiCabina()</b> void Public		<b><u>boolean</u></b> [in] <u>disdetto</u> <b><u>boolean</u></b> [in] <u>consegnato</u> <b><u>int</u></b> [in] <u>codice</u>
Static <b>create()</b> void Public		
<b>getInfoCabina()</b> String Public		
Static <b>getPrezzoGiornataC()</b> double Public		
<b>modificaCabina()</b> void Public		<b><u>int</u></b> [in] <u>codice</u>
Static <b>ricercaCabina()</b> Cabina Public		<b><u>int</u></b> [in] <u>codice</u>
<b>rimuoviCabina()</b> void Public		<b><u>int</u></b> [in] <u>codice</u>
<b>setInfoCabina()</b> void Public		<b><u>boolean</u></b> [in] <u>disdetto</u> <b><u>double</u></b> [in] <u>prezzoGiornataC</u> <b><u>boolean</u></b> [in] <u>consegnato</u> <b><u>int</u></b> [in] <u>codice</u>
Static <b>stampa()</b> void Public		<b><u>int</u></b> [in] <u>codice</u>
Static <b>verificaDisponibilità()</b> boolean Public		<b><u>Data</u></b> [in] <u>dataFine</u> <b><u>Data</u></b> [in] <u>dataInizio</u> <b><u>Ora</u></b> [in] <u>oraInizio</u>
Static <b>visualizza()</b> String Public		<b><u>int</u></b> [in] <u>codice</u>

## Lettino

Type: **Class** **Servizio**  
 Status: Proposed. Version 1.0. Phase 1.0.  
 Package: Servizio

### Connections

Connector	Source	Target	Notes
<b><u>Generalization</u></b> Source -> Destination	Public Lettino	Public Servizio	

### Attributes

Attribute	Notes	Constraints and tags
<b>prezzoGiornataL</b> double Private Static		Default:

### Operations

Method	Notes	Parameters
<b>aggiungiLettino()</b> void Public		<b><u>boolean</u></b> [in] <u>disdetto</u>  <b><u>boolean</u></b> [in] <u>consegnato</u>  <b><u>int</u></b> [in] <u>codice</u>
Static <b>create()</b> void Public		
<b>getInfoLettino()</b> String Public		
Static <b>getPrezzoGiornataL()</b> double Public		
<b>modificaLettino()</b> void Public		<b><u>int</u></b> [in] <u>codice</u>
Static <b>ricercaLettino()</b> Lettino Public		<b><u>int</u></b> [in] <u>codice</u>
<b>rimuoviLettino()</b> void Public		<b><u>int</u></b> [in] <u>codice</u>
<b>setInfoLettino()</b> void Public		<b><u>boolean</u></b> [in] <u>disdetto</u>  <b><u>double</u></b> [in] <u>prezzoGiornataL</u>

		<b><u>boolean</u></b> [in] <u>consegnato</u>  <b><u>int</u></b> [in] <u>codice</u>
Static <b>stampa()</b> void Public		<b><u>int</u></b> [in] <u>codice</u>
Static <b>verificaDisponibilità()</b> boolean Public		<b><u>Data</u></b> [in] <u>dataFine</u>  <b><u>Data</u></b> [in] <u>dataInizio</u>  <b><u>Ora</u></b> [in] <u>oraInizio</u>
Static <b>visualizza()</b> String Public		<b><u>int</u></b> [in] <u>codice</u>

## Ombrellone

Type: **Class Servizio**

Status: Proposed. Version 1.0. Phase 1.0.

Package: Servizio

### Connections

Connector	Source	Target	Notes
<b>Generalization</b> Source -> Destination	Public Ombrellone	Public Servizio	

### Attributes

Attribute	Notes	Constraints and tags
<b>fila</b> int Private		Default:
<b>prezzoGiornataO</b> double Private Static		Default:

### Operations

Method	Notes	Parameters
Static <b>aggiungiOmbrellone()</b> void Public		<b>boolean</b> [in] <u>disdetto</u>  <b>int</b> [in] <u>fila</u>  <b>boolean</b> [in] <u>consegnato</u>  <b>int</b> [in] <u>codice</u>
Static <b>create()</b> void Public		
<b>getFila()</b> int Public		
<b>getInfoOmbrellone()</b> String Public		
Static <b>getPrezzoGiornataO()</b> double Public		
<b>inserisciNumFila()</b> void Public		<b>int</b> [in] <u>numFila</u>
Static <b>modificaOmbrellone()</b> void Public		<b>int</b> [in] <u>codice</u>
Static <b>ricercaOmbrellone()</b> Ombrellone Public		<b>int</b> [in] <u>codice</u>
Static <b>rimuoviOmbrellone()</b> void Public		<b>int</b> [in] <u>codice</u>

<b>setFila()</b> void Public		<u><b>int</b></u> [in] <u>fila</u>
<b>setInfoOmbrellone()</b> void Public		<u><b>int</b></u> [in] <u>fila</u>  <u><b>boolean</b></u> [in] <u>disdetto</u>  <u><b>double</b></u> [in] <u>prezzoGiornataO</u>  <u><b>boolean</b></u> [in] <u>consegnato</u>  <u><b>int</b></u> [in] <u>codice</u>
Static <b>stampa()</b> void Public		<u><b>int</b></u> [in] <u>codice</u>
Static <b>verificaDisponibilità()</b> boolean Public		<u><b>Data</b></u> [in] <u>dataFine</u>  <u><b>Data</b></u> [in] <u>dataInizio</u>  <u><b>Ora</b></u> [in] <u>oraInizio</u>
Static <b>verificaDisponibilitàFila()</b> boolean Public		<u><b>Data</b></u> [in] <u>dataFine</u>  <u><b>Data</b></u> [in] <u>dataInizio</u>  <u><b>int</b></u> [in] <u>fila</u>  <u><b>Ora</b></u> [in] <u>oraInizio</u>
Static <b>visualizzaOmbrellone()</b> String Public		<u><b>int</b></u> [in] <u>codice</u>

## Pedalò

Type: **Class Servizio**  
 Status: Proposed. Version 1.0. Phase 1.0.  
 Package: Servizio

### Connections

Connector	Source	Target	Notes
<b>Generalization</b> Source -> Destination	Public Pedalò	Public Servizio	

### Attributes

Attribute	Notes	Constraints and tags
<b>prezzoOra</b> double Private Static		<i>Default:</i>

### Operations

Method	Notes	Parameters
Static <b>aggiungiPedalò()</b> void Public		<b><u>boolean</u></b> [in] <u>disdetto</u>  <b><u>boolean</u></b> [in] <u>consegnato</u>  <b><u>int</u></b> [in] <u>codice</u>
Static <b>create()</b> void Public		
<b>getInfoPedalò()</b> String Public		
<b>getPrezzoOra()</b> double Public		
Static <b>modificaPedalò()</b> void Public		<b><u>int</u></b> [in] <u>codice</u>
Static <b>ricercaPedalò()</b> Pedalò Public		<b><u>int</u></b> [in] <u>codice</u>
Static <b>rimuoviPedalò()</b> void Public		<b><u>int</u></b> [in] <u>codice</u>
<b>setInfoPedalò()</b> void Public		<b><u>boolean</u></b> [in] <u>disdetto</u>  <b><u>double</u></b> [in] <u>prezzoOra</u>  <b><u>double</u></b> [in] <u>prezzoGiornata</u>  <b><u>boolean</u></b> [in] <u>consegnato</u>  <b><u>int</u></b> [in] <u>codice</u>
<b>setPrezzoOra()</b> void Public		<b><u>double</u></b> [in] <u>prezzoOra</u>

Static <b>stampa()</b> void Public		<u><b>int</b></u> [in] <u>codice</u>
Static <b>verificaDisponibilitàP()</b> boolean Public		<u><b>Ora</b></u> [in] <u>oraInizio</u>
Static <b>visualizzaPedalò()</b> String Public		<u><b>int</b></u> [in] <u>codice</u>

## SediaSdraio

Type: **Class** **Servizio**

Status: Proposed. Version 1.0. Phase 1.0.

Package: Servizio

### Connections

Connector	Source	Target	Notes
<u><b>Generalization</b></u> Source -> Destination	Public SediaSdraio	Public Servizio	

### Attributes

Attribute	Notes	Constraints and tags
<b>prezzoGiornataS</b> double Private Static		<i>Default:</i>

### Operations

Method	Notes	Parameters
Static <b>aggiungiSediaSdraio()</b> void Public		<u><b>boolean</b></u> [in] <u>disdetto</u>  <u><b>boolean</b></u> [in] <u>consegnato</u>  <u><b>int</b></u> [in] <u>codice</u>
Static <b>create()</b> void Public		
<b>getInfoSediaSdraio()</b> String Public		
Static <b>getPrezzoGiornataS()</b> double Public		
Static <b>modificaSediaSdraio()</b> void Public		<u><b>int</b></u> [in] <u>codice</u>
Static <b>ricercaSediaSdraio()</b> SediaSdraio Public		<u><b>int</b></u> [in] <u>codice</u>
<b>setInfoSediaSdraio()</b> void Public		<b>int</b> [in] numDisponibiliS  <b>double</b> [in] prezzoGiornata  <b>boolean</b> [in] consegnato  <b>int</b> [in] codice



Static <b>stampa()</b> void Public		<b>int</b> [in] codice
Static <b>verificaDisponibilità()</b> boolean Public		<b>Data</b> [in] dataFine  <b>Data</b> [in] dataInizio  <b>Ora</b> [in] oraInizio
Static <b>visualizzaSediaSdraio()</b> String Public		<b>int</b> [in] codice

## Servizio

**Type:** **Class**  
**Status:** Proposed. Version 1.0. Phase 1.0.  
**Package:** Servizio

### Connections

Connector	Source	Target	Notes
<b>Generalization</b> Source -> Destination	Public Lettino	Public Servizio	
<b>Association</b> associato {non ordinata, univoca} Source -> Destination	Public Attività::Prenotazione	Public Servizio	
<b>Association</b> associato Source -> Destination	Public Servizio	Public Attività::Prenotazione	
<b>Association</b> associato {non ordinata, univoca} Source -> Destination	Public Attività::Assegnamento	Public Servizio	
<b>Generalization</b> Source -> Destination	Public Pedalò	Public Servizio	
<b>Generalization</b> Source -> Destination	Public SediaSdraio	Public Servizio	
<b>Association</b> associato Source -> Destination	Public Servizio	Public Attività::Assegnamento	
<b>Generalization</b> Source -> Destination	Public Cabina	Public Servizio	
<b>Generalization</b> Source -> Destination	Public Ombrellone	Public Servizio	

### Attributes

Attribute	Notes	Constraints and tags
<b>codice</b> int Private		<i>Default:</i>
<b>consegnato</b> boolean Private		<i>Default:</i>
<b>disdetto</b> boolean Private		<i>Default</i>

**Operations**

Method	Notes	Parameters
Static <b>aggiungiServizio()</b> void Public		<u>boolean</u> [in] <u>disdetto</u>  <u>boolean</u> [in] <u>consegnato</u>  <u>int</u> [in] <u>codice</u>
Static <b>create()</b> void Public		
<b>getCodice()</b> int Public		
<b>getConsegnato()</b> boolean Public		
<b>getDisdetto()</b> boolean Public		
<b>getInfoServizio()</b> String Public		
Static <b>modificaServizio()</b> void Public		<u>int</u> [in] <u>codice</u>
Static <b>ricercaServizio()</b> void Public		<u>int</u> [in] <u>codice</u>
Static <b>rimuoviServizio()</b> void Public		<u>int</u> [in] <u>codice</u>
<b>setCodice()</b> void Public		<u>int</u> [in] <u>codice</u>
<b>setConsegnato()</b> void Public		<u>boolean</u> [in] <u>consegnato</u>
<b>setDisdetto()</b> void Public		<u>boolean</u> [in] <u>disdetto</u>
Static <b>setInfoServizio()</b> void Public		<u>double</u> [in] <u>prezzoGiornata</u>  <u>boolean</u> [in] <u>consegnato</u>  <u>int</u> [in] <u>codice</u>
Static <b>stampa()</b> void Public		<u>int</u> [in] <u>codice</u>
Static <b>verificaDisponibilità()</b> void Public		<u>Data</u> [in] <u>dataFine</u>  <u>Data</u> [in] <u>dataInizio</u>  <u>Ora</u> [in] <u>oraInizio</u>
Static <b>visualizzaServizio()</b> String Public		<u>int</u> [in] <u>codice</u>

# DIAGRAMMA DEI COMPONENTI

cmp Component Model

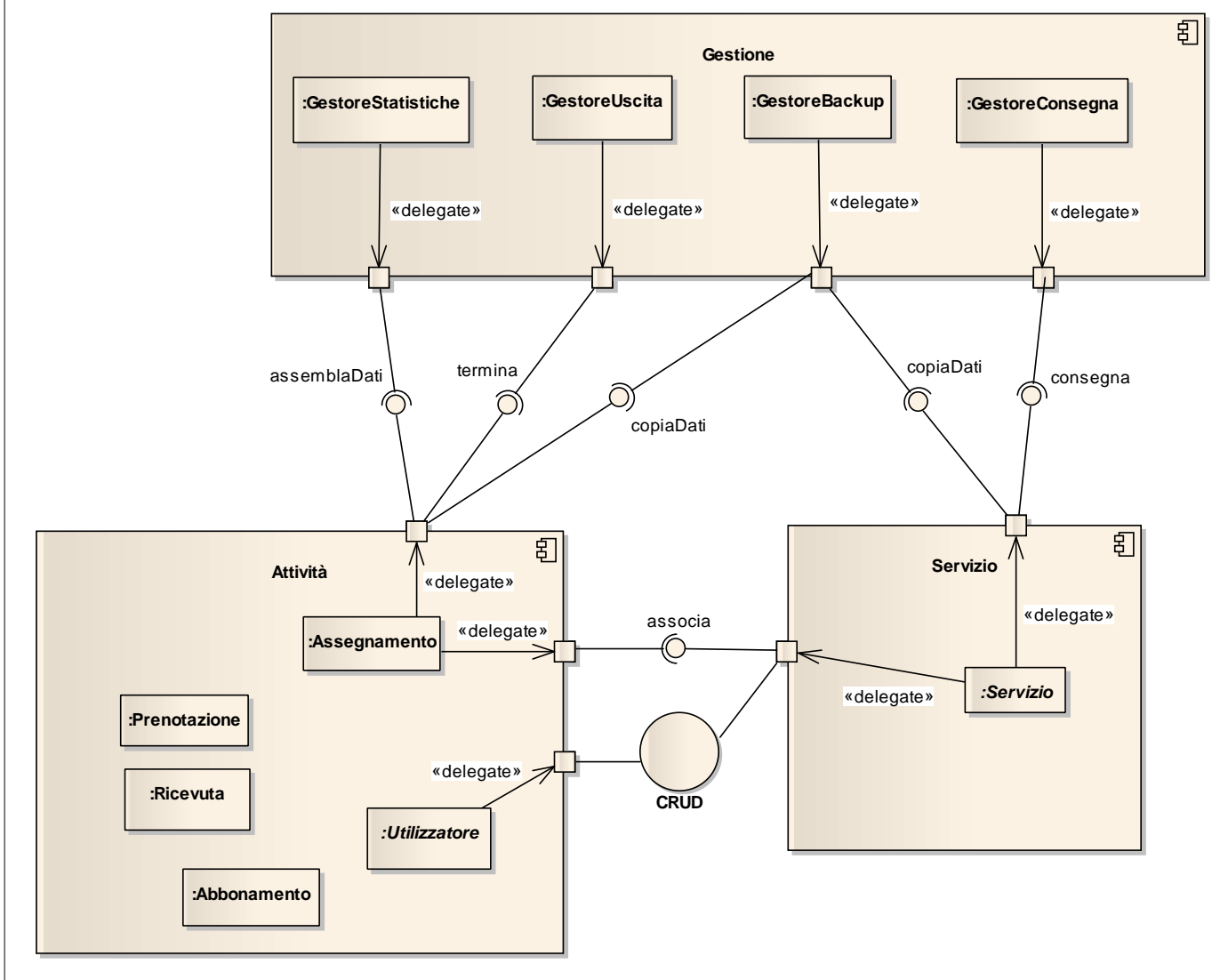

# DIAGRAMMI DI SEQUENZA RAFFINATI

## ASSEGNA CON PRENOTAZIONE

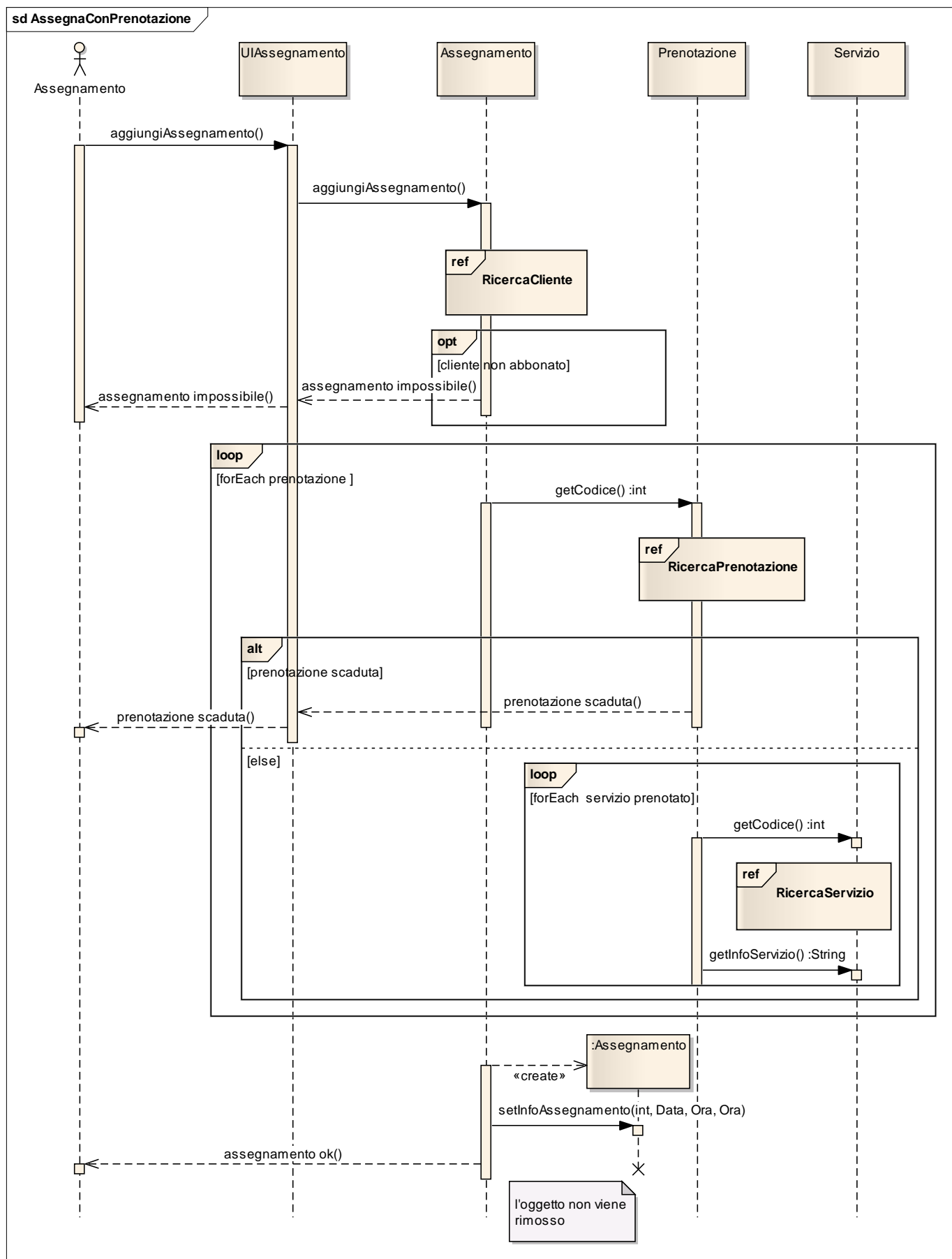

## ASSEGNA SENZA PRENOTAZIONE

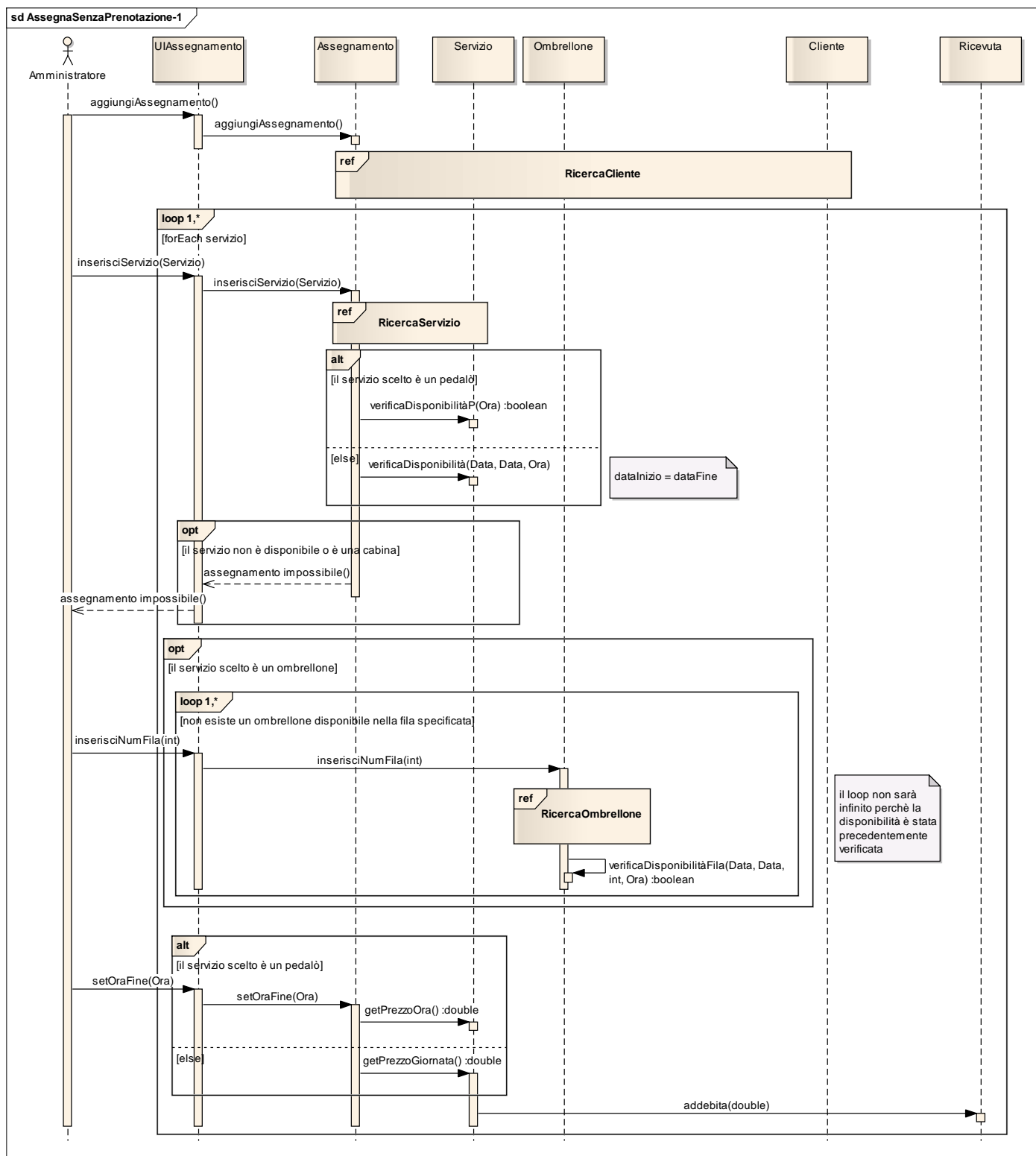

Continua alla pagina successiva

## sd AssegnaSenzaPrenotazione-2

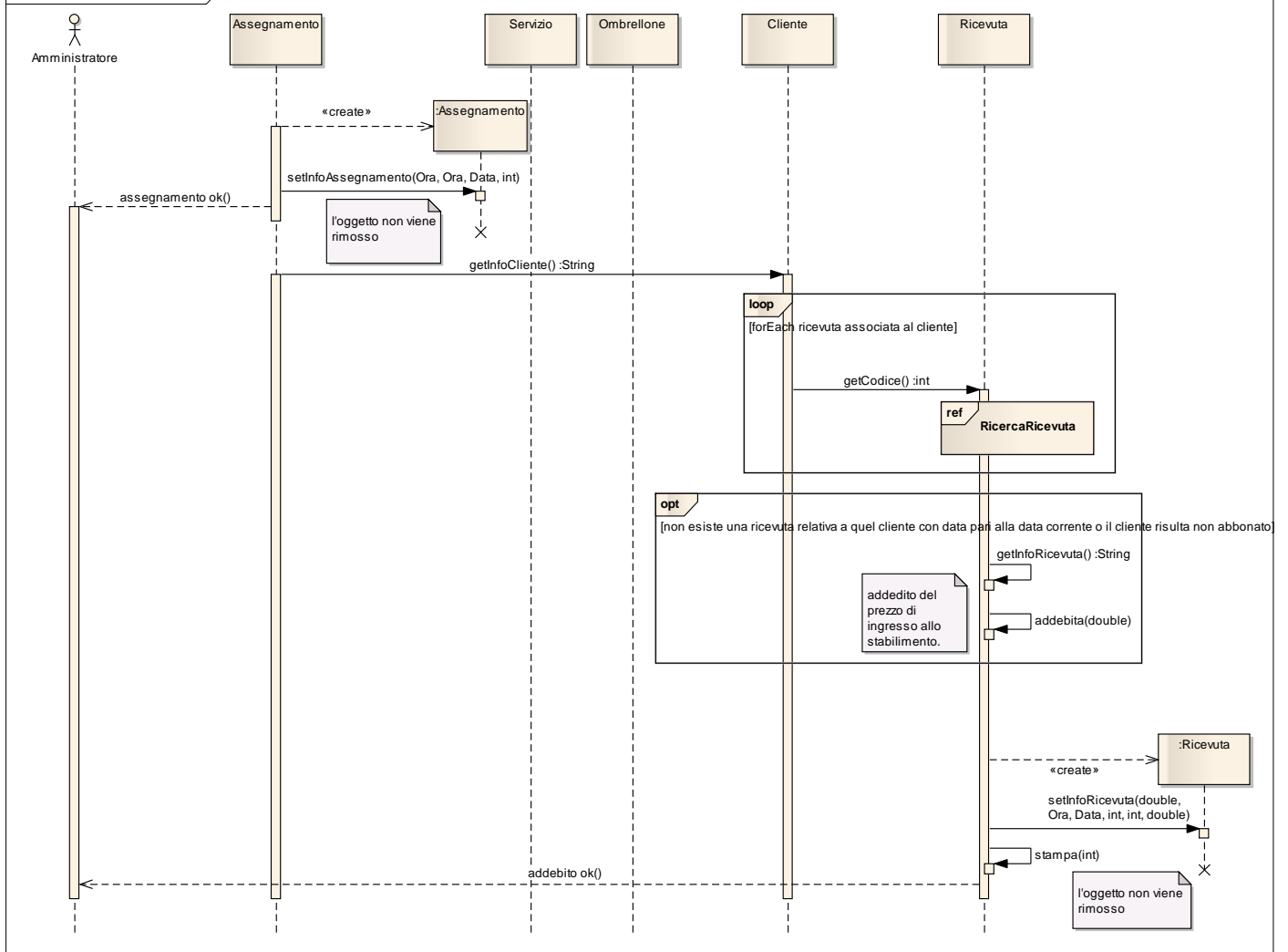

## BACKUP

## sd Backup

Il backup è effettuato ogni giorno alle ore 23.30.

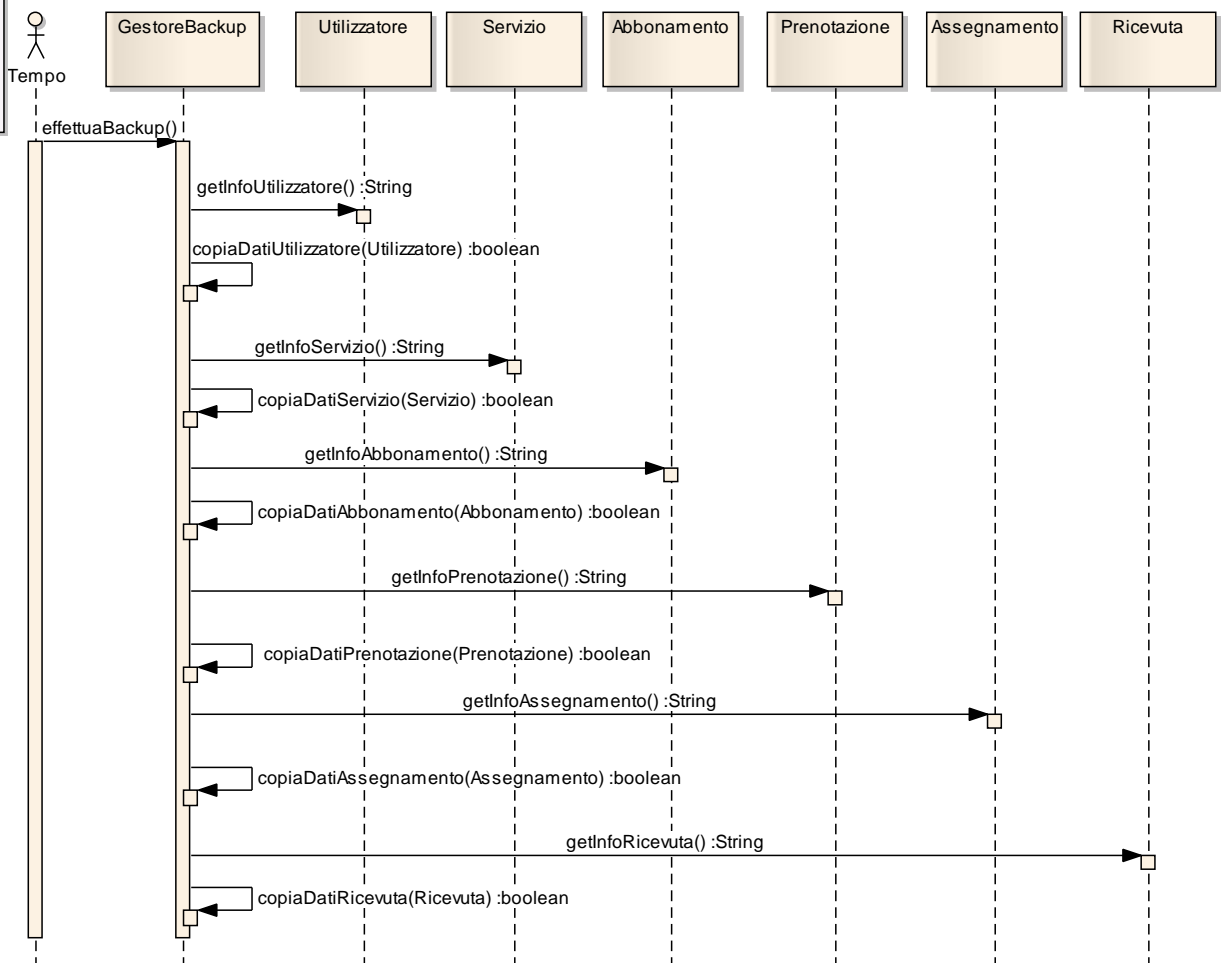

## CUD CLIENTE

sd CUDCliente

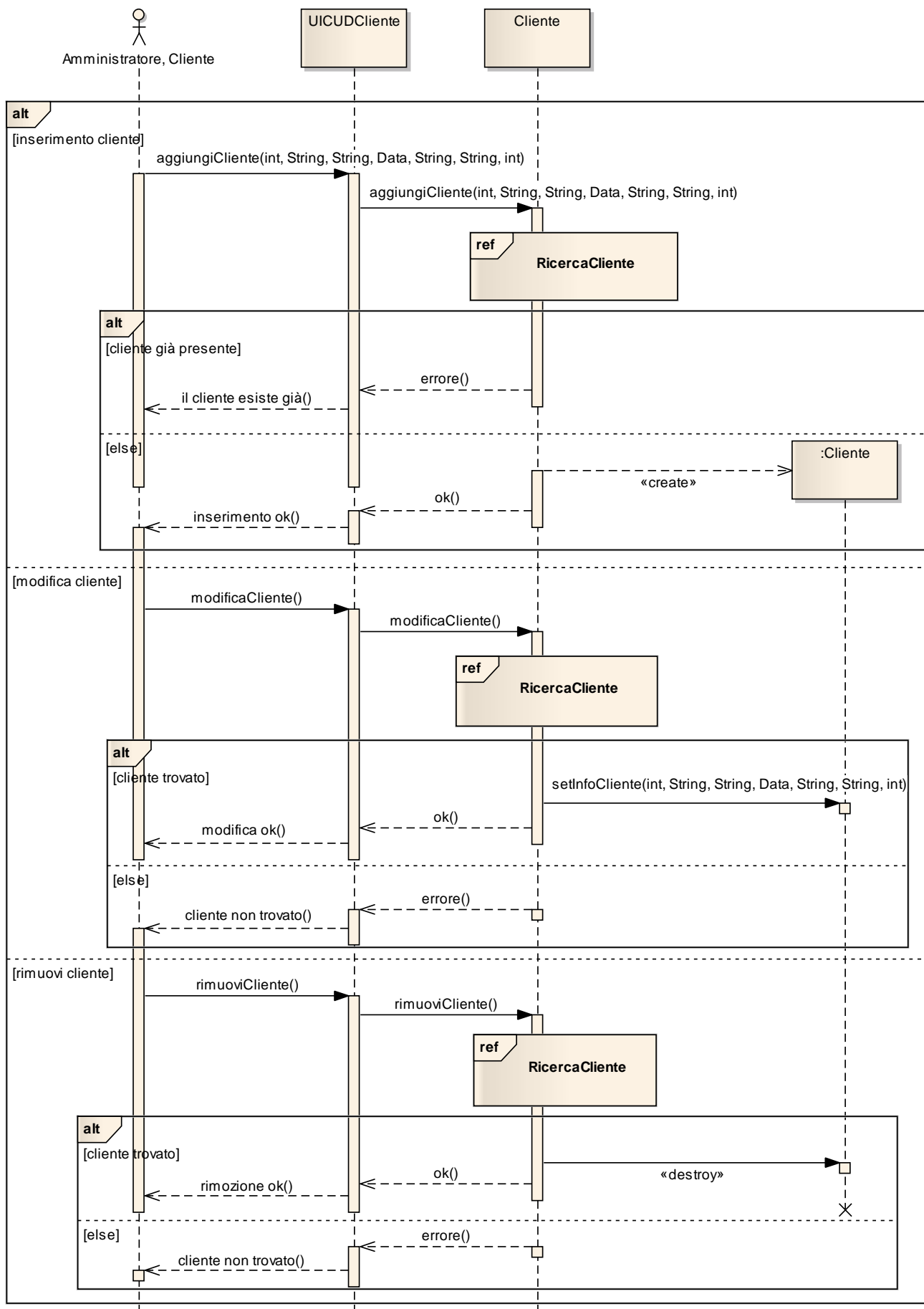



## CONSEGNA SERVIZIO

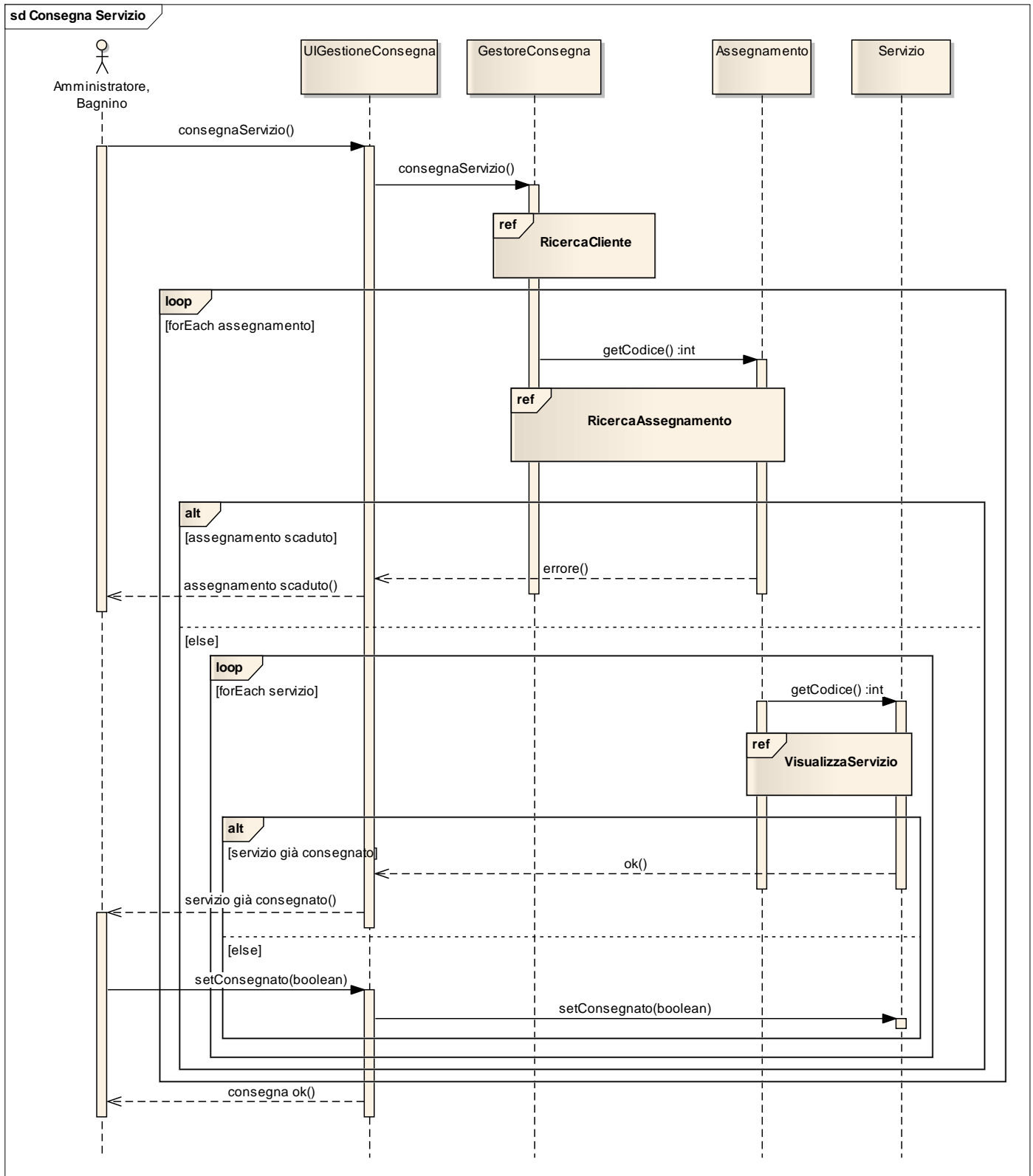

## DISDETTA PRENOTAZIONE

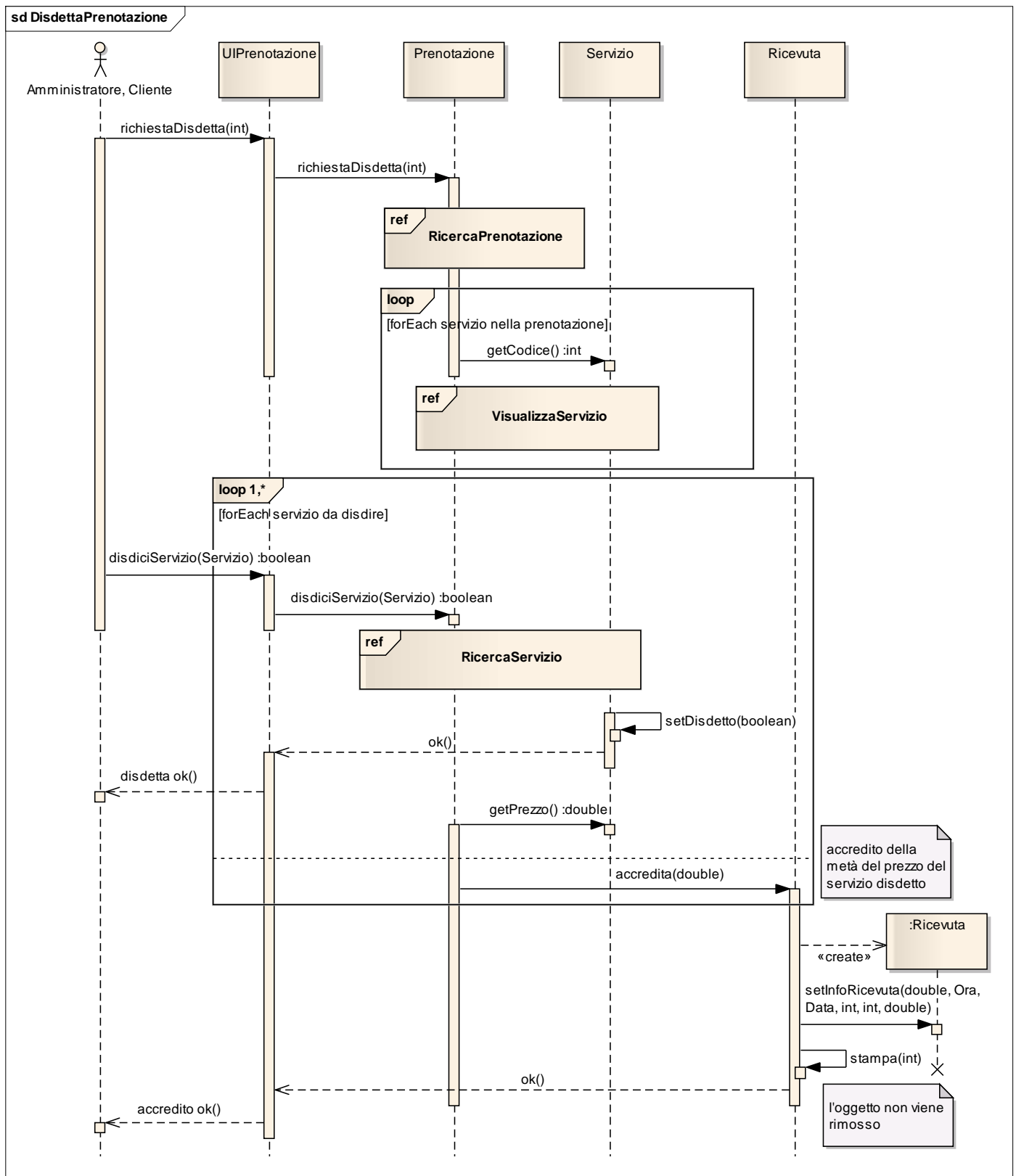

## GESTISCI STATISTICHE

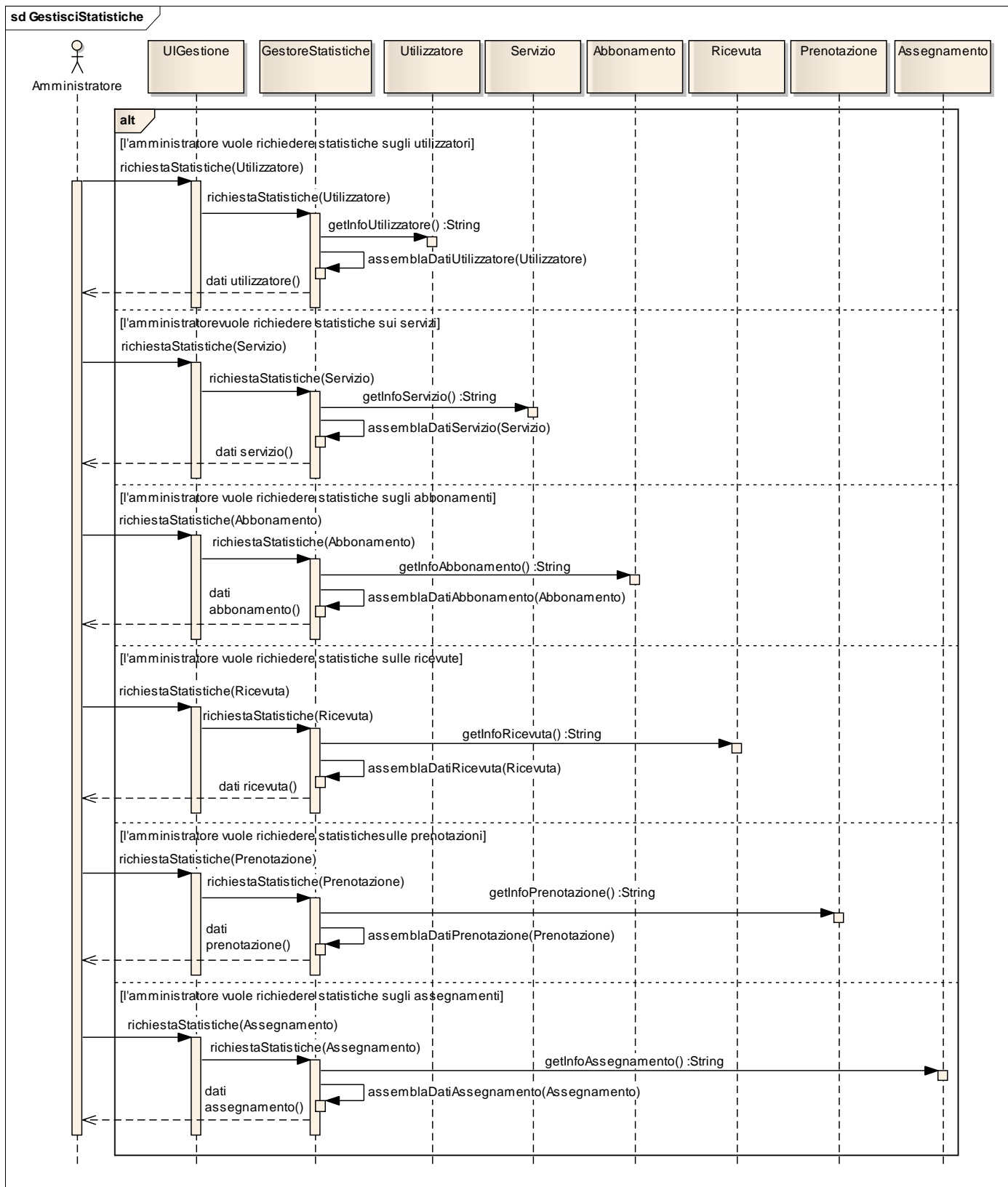

## GESTISCI USCITA

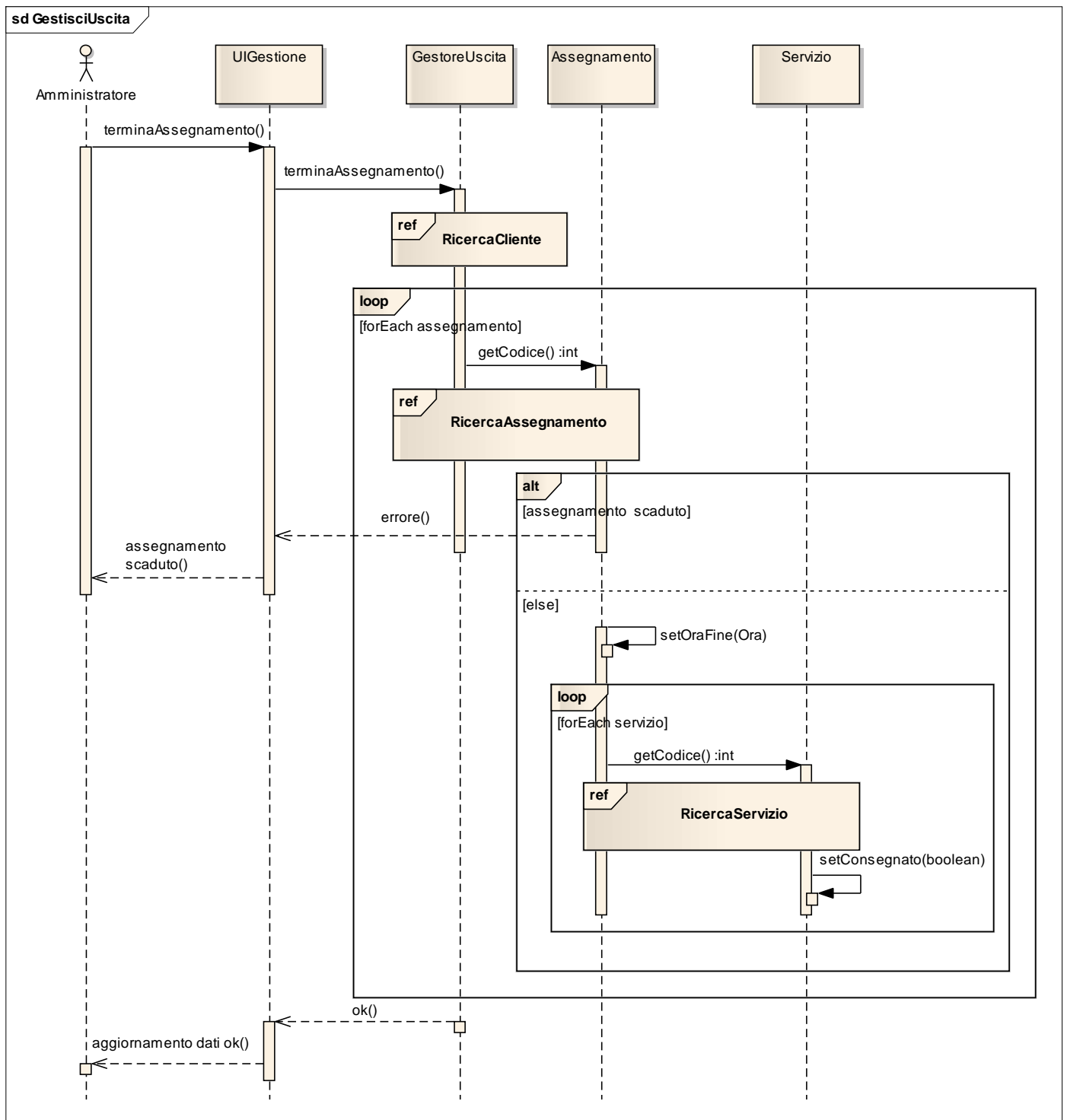

## INSERISCI ABBONAMENTO

## sd InserisciAbbonamento

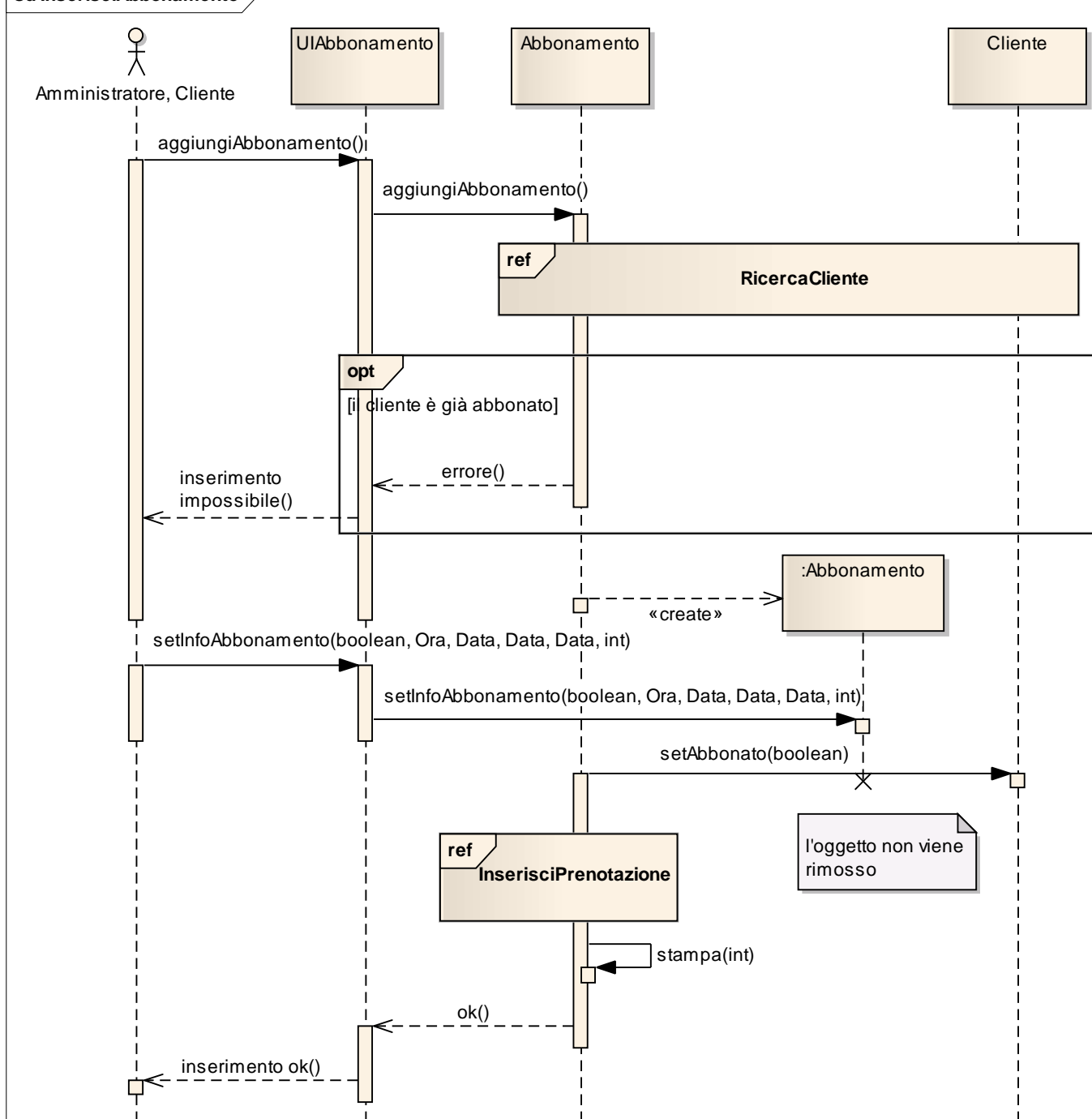

## INSERISCI PRENOTAZIONE

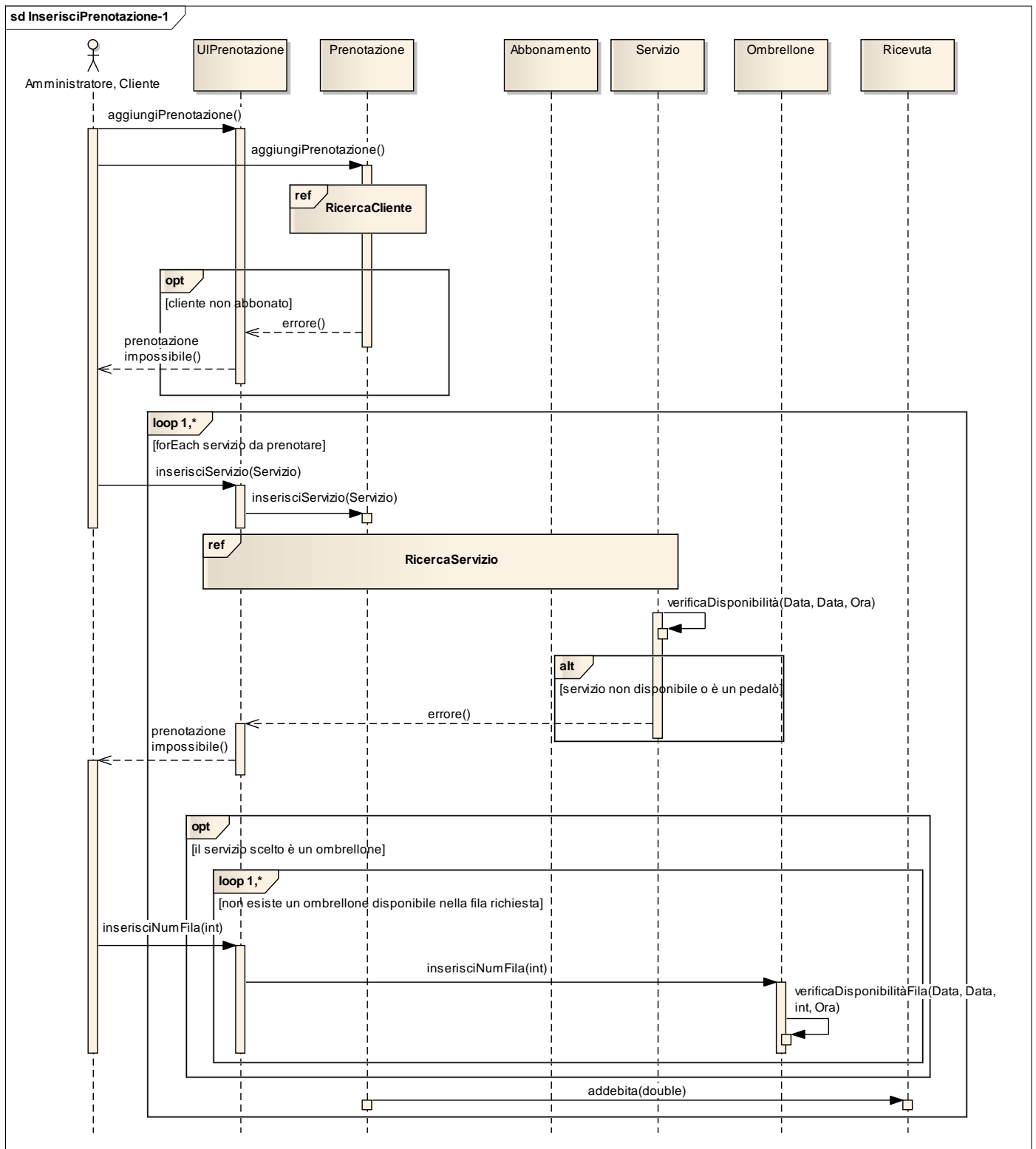

Continua alla pagina successiva

## sd InserisciPrenotazione-2

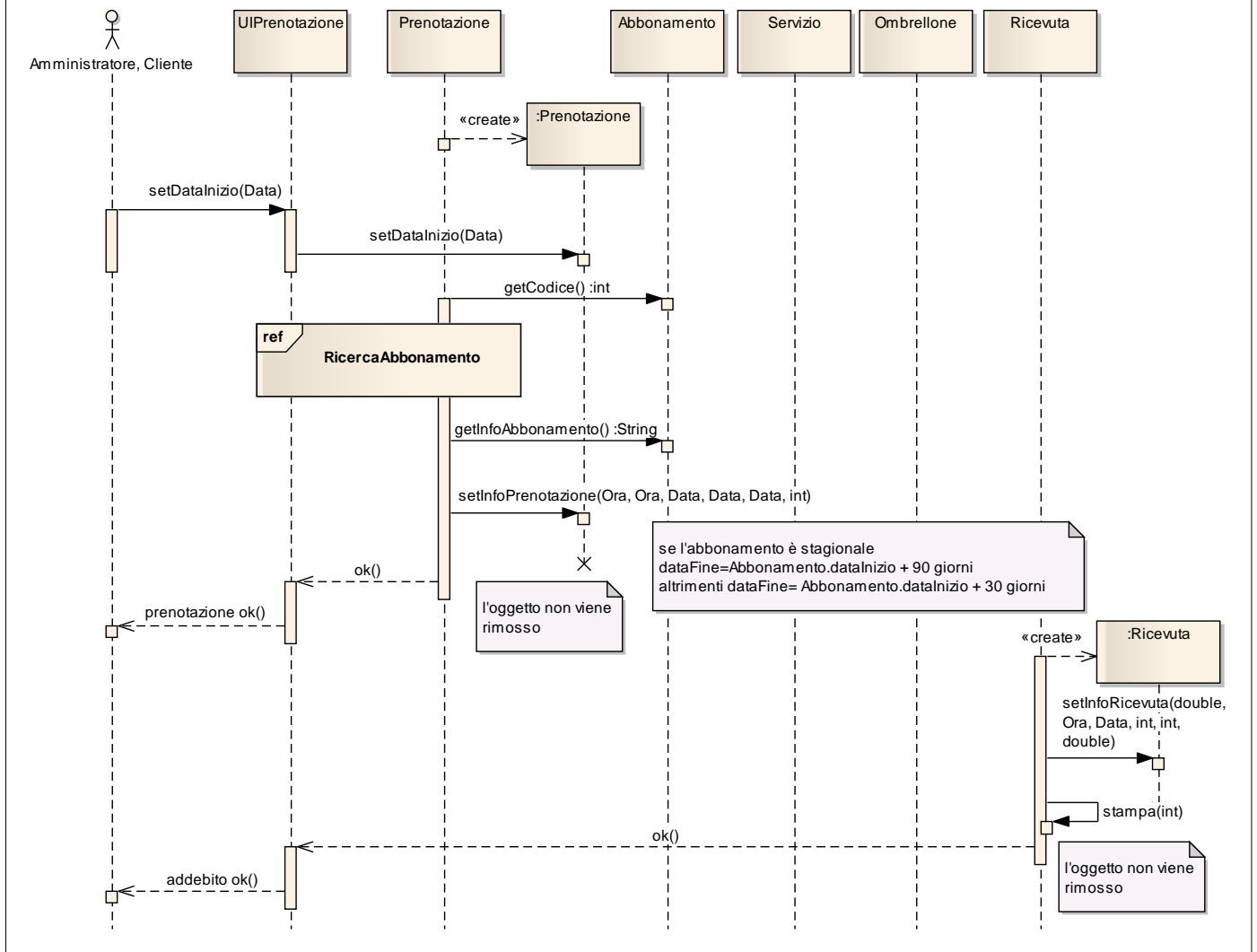

## MODIFICA ABBONAMENTO

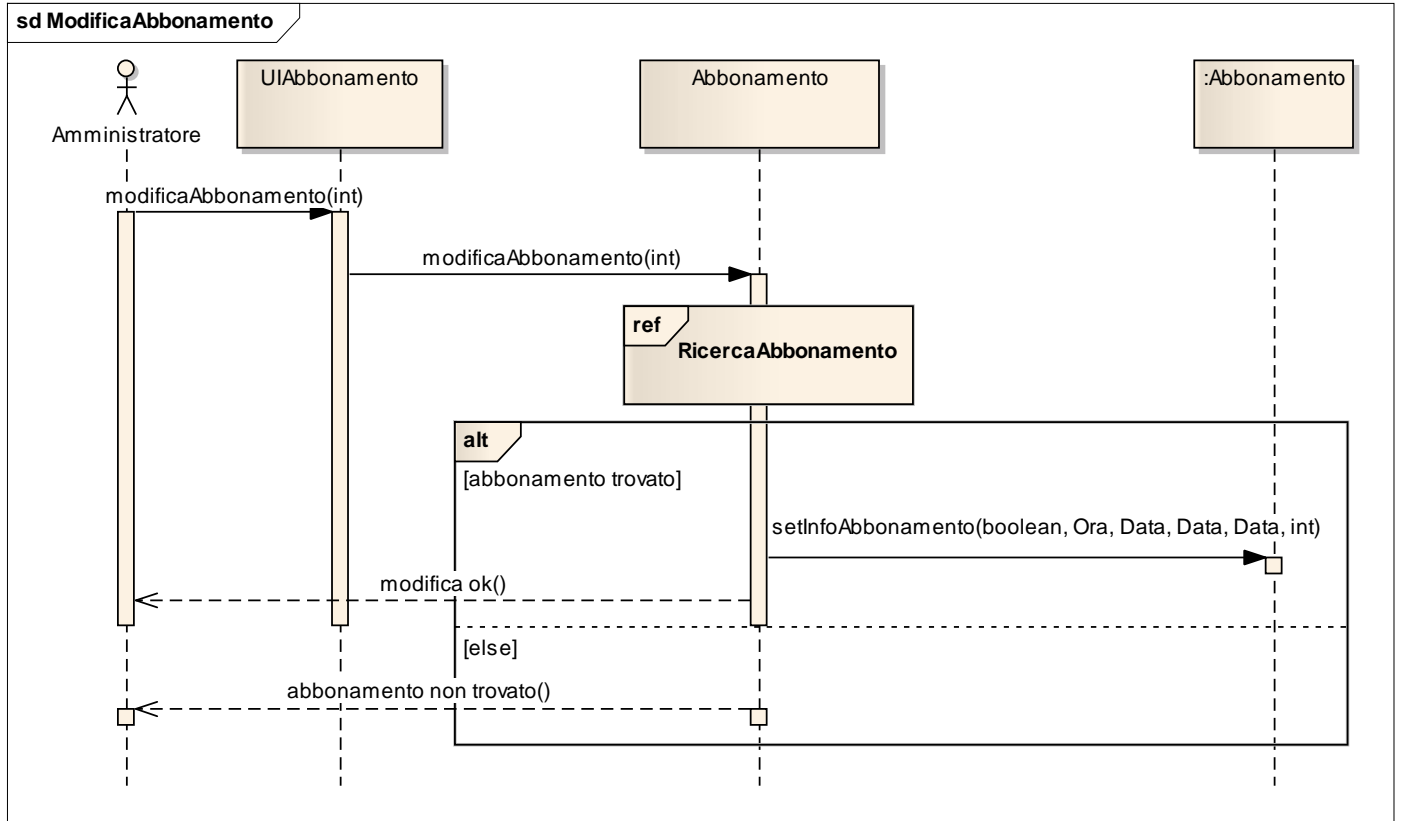



## RICERCACLIENTE

## sd RicercaCliente

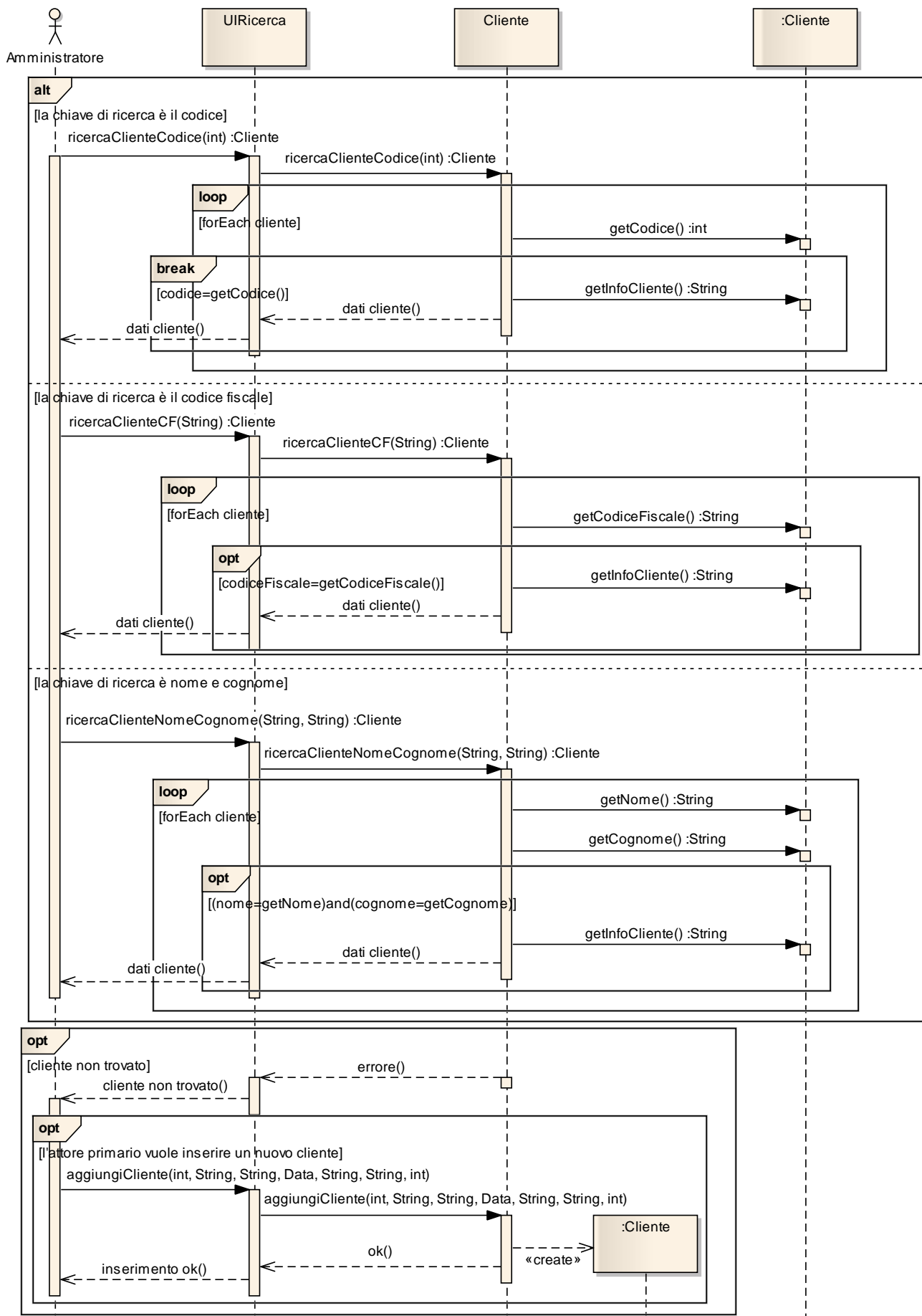

## SCADENZA ABBONAMENTO

## sd ScadenzaAbbonamento

L'aggiornamento è effettuato ogni giorno alle ore 23.00.

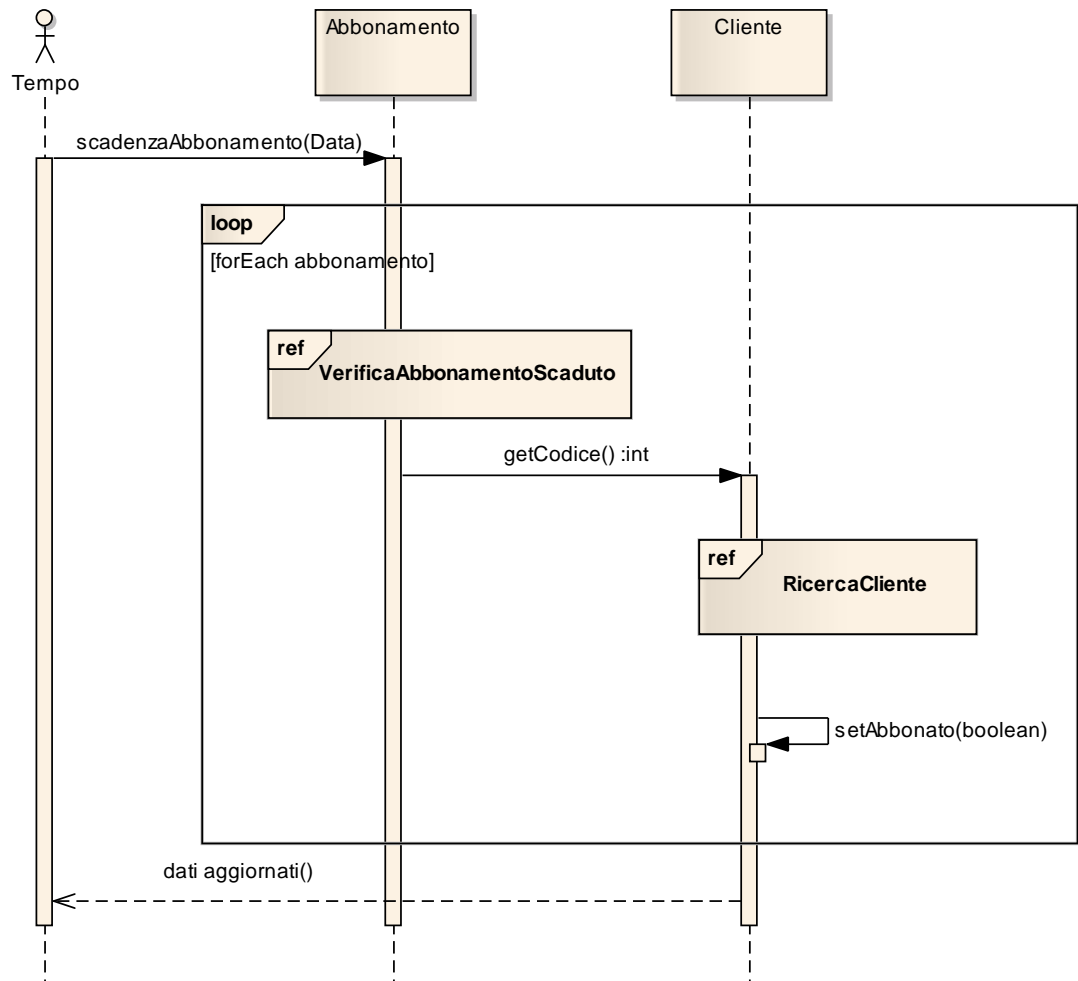

## SCADENZA PRENOTAZIONE

## sd ScadenzaPrenotazione

L'aggiornamento è effettuato ogni giorno alle ore 22.30.

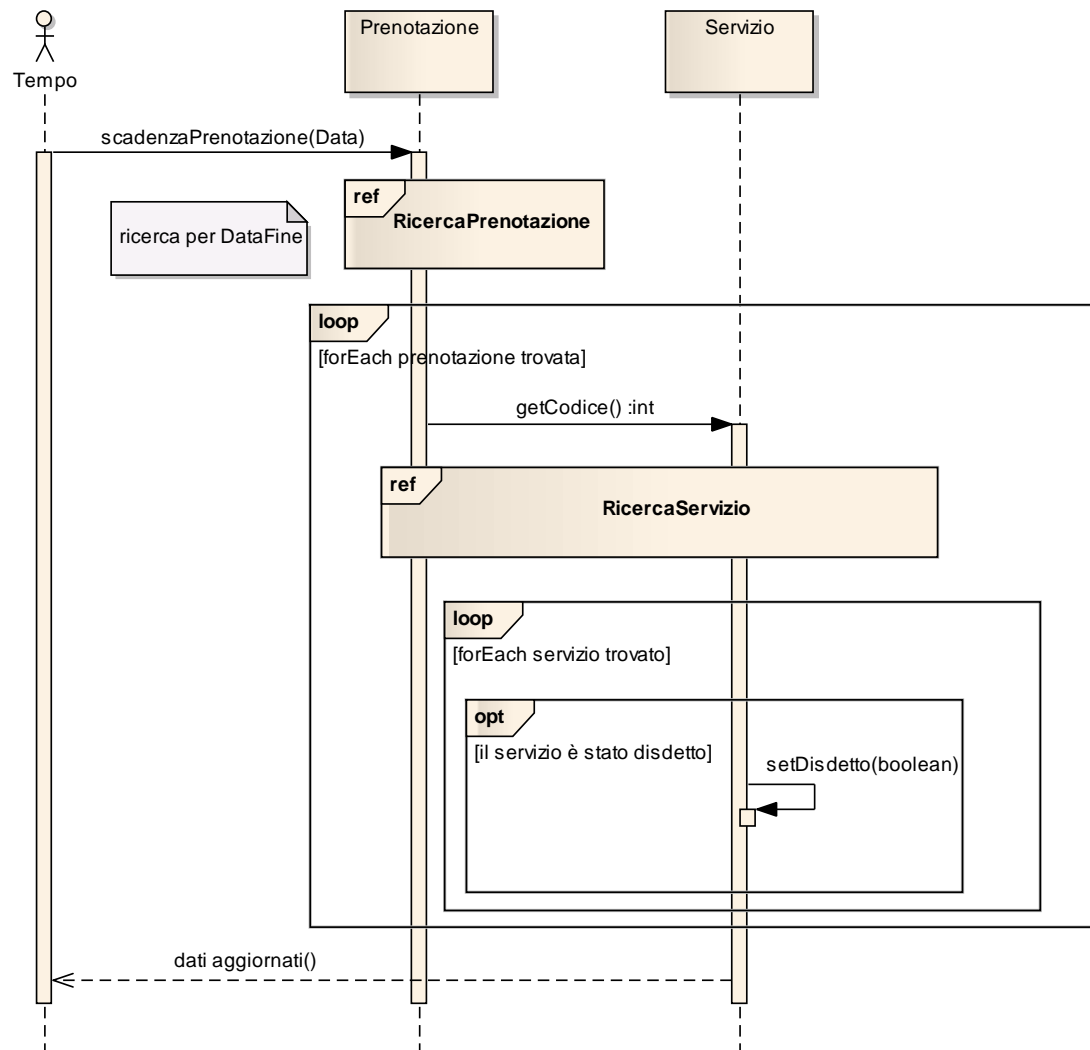

## VERIFICA ABBONAMENTO SCADUTO

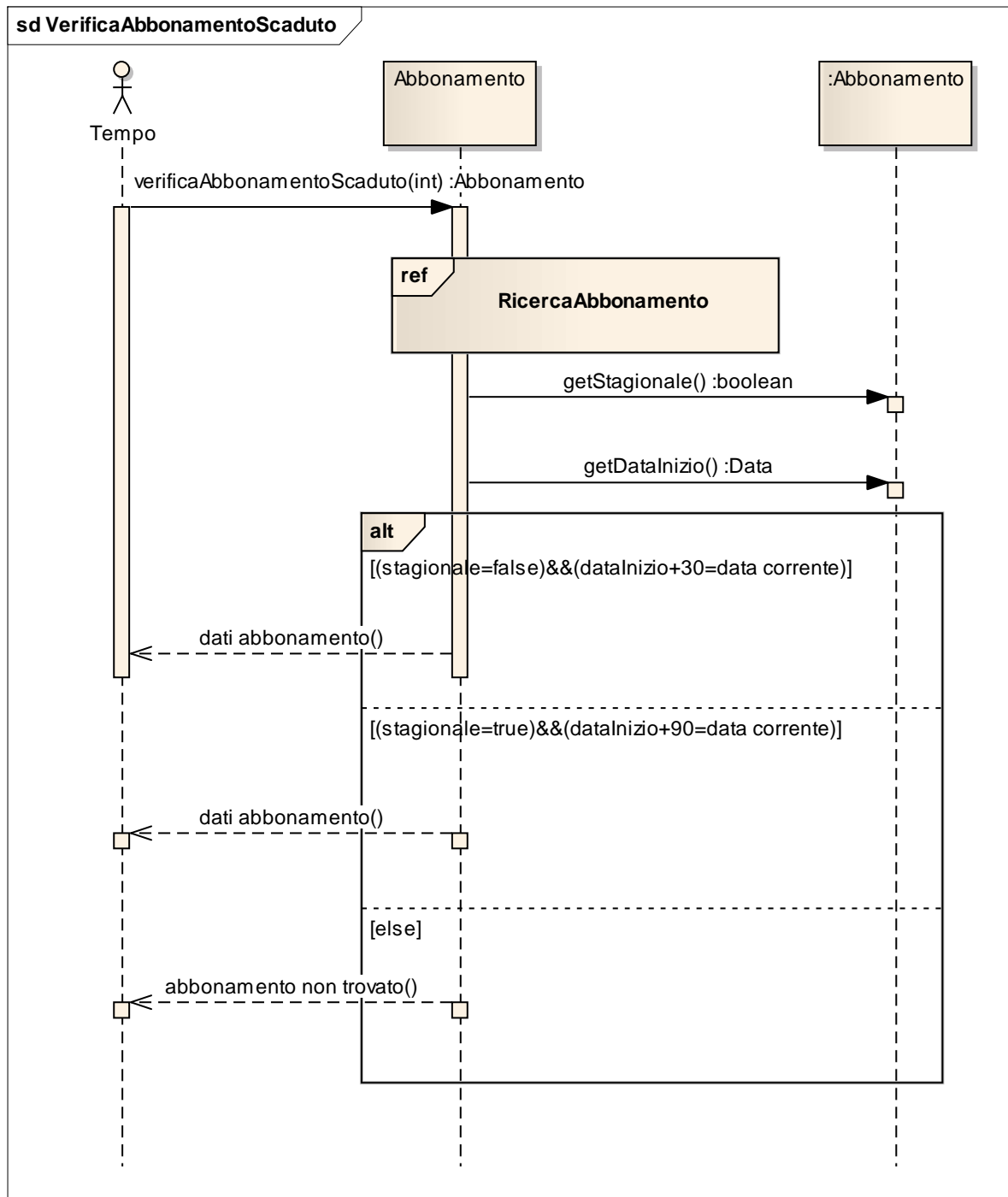

## VISUALIZZA CLIENTE

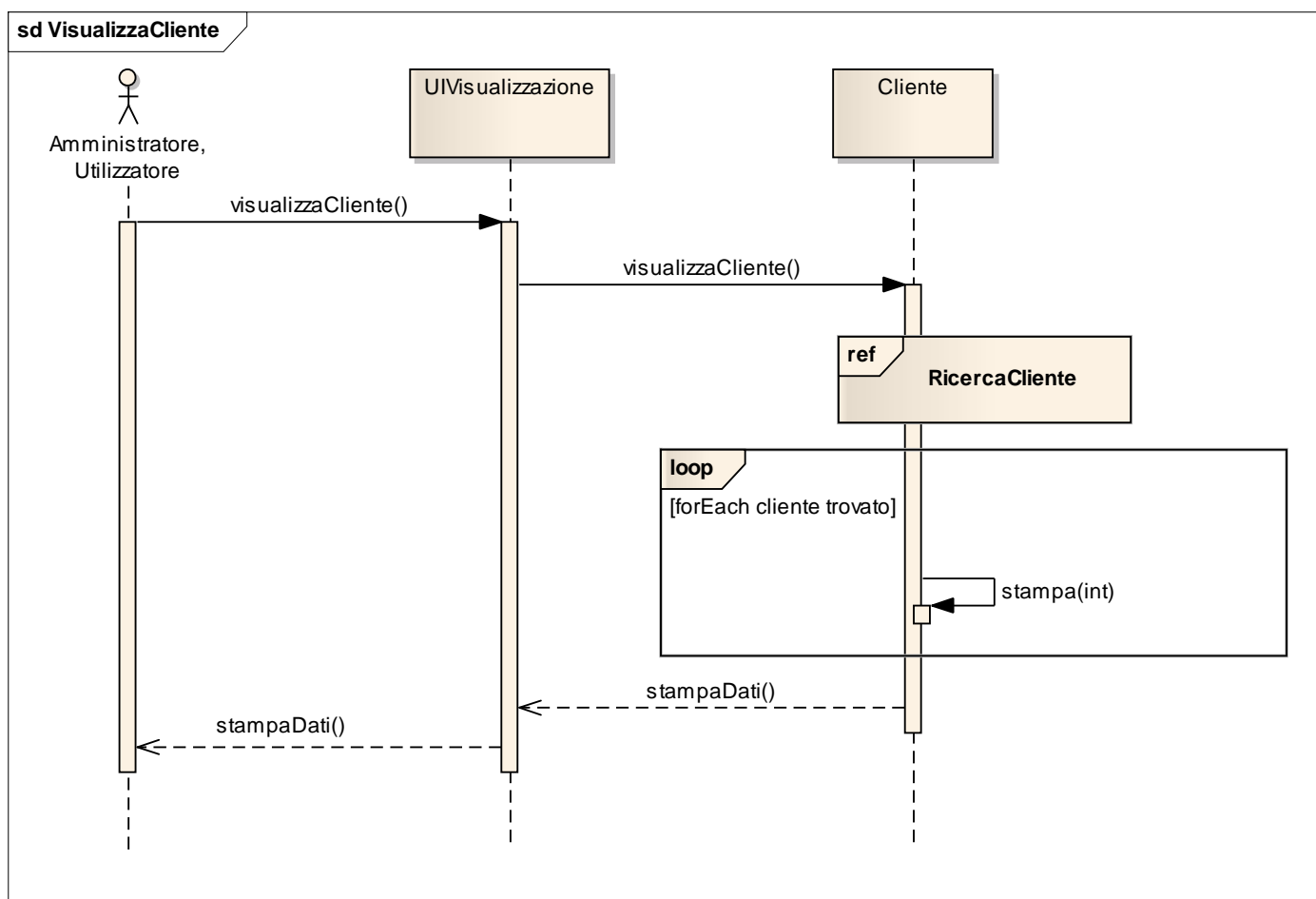

# MACCHINE A STATI

## Abbonamento

Type: **Package**  
Status: Proposed. Version 1.0. Phase 1.0.  
Package: Macchine a stati

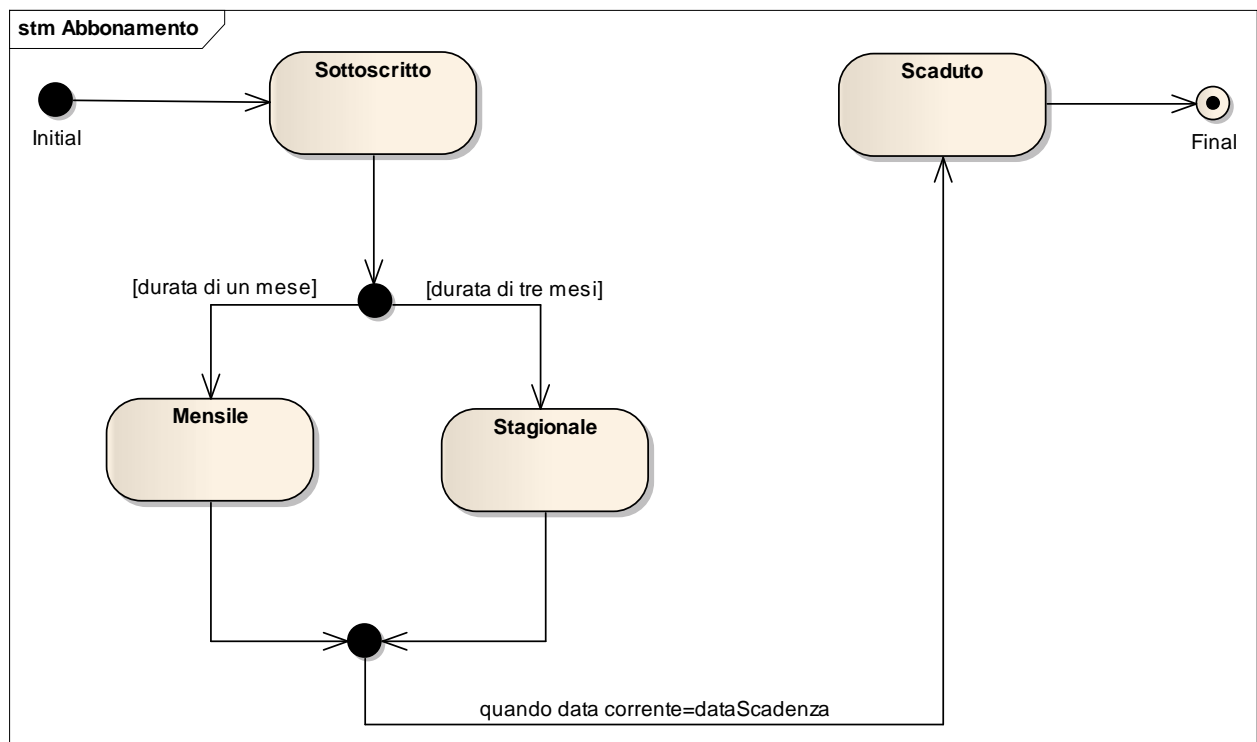

## Cliente

Type: **Package**

Status: Proposed. Version 1.0. Phase 1.0.

Package: Macchine a stati

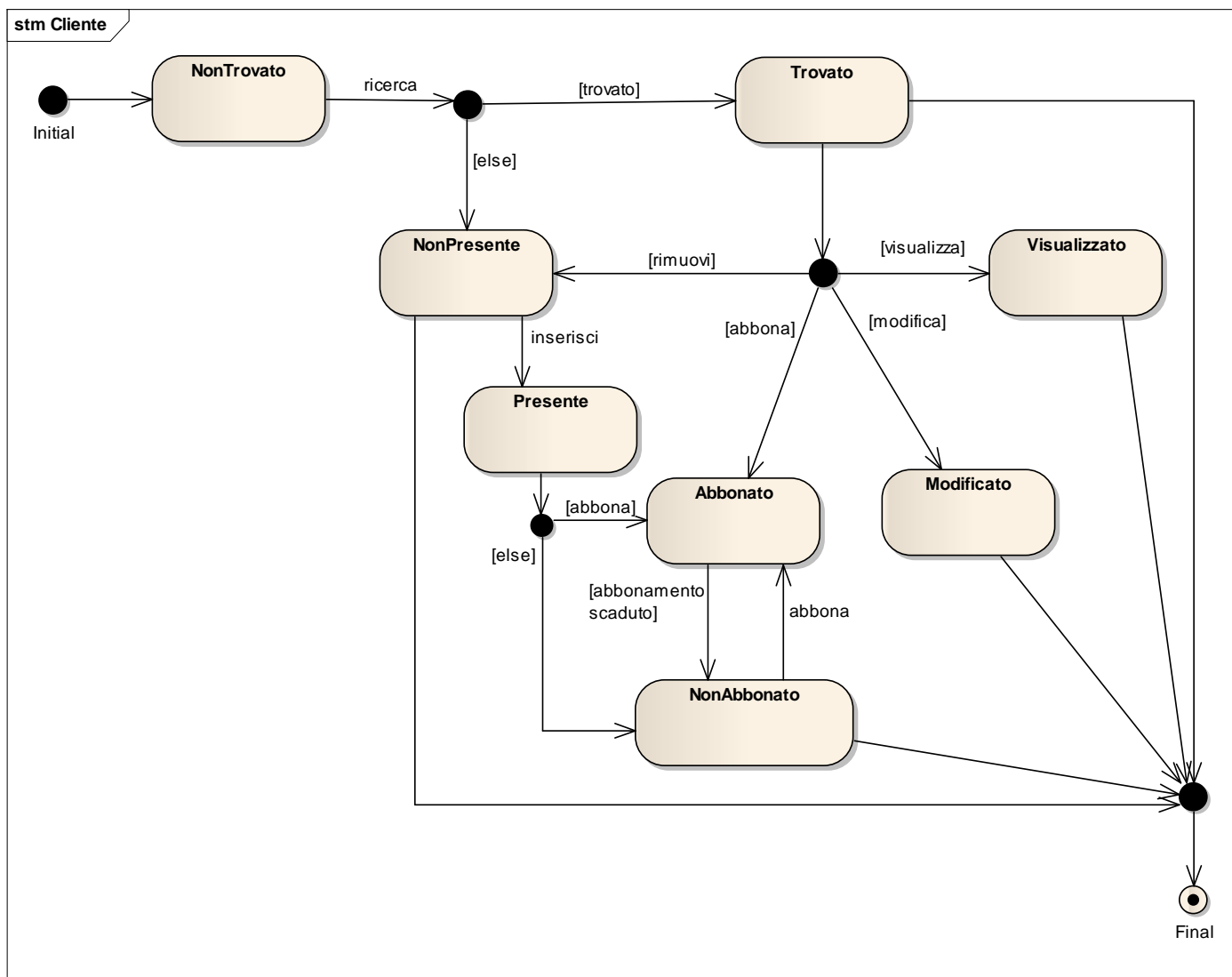

## Ombrellone

Type: **Package**

Status: Proposed. Version 1.0. Phase 1.0.

Package: Macchine a stati

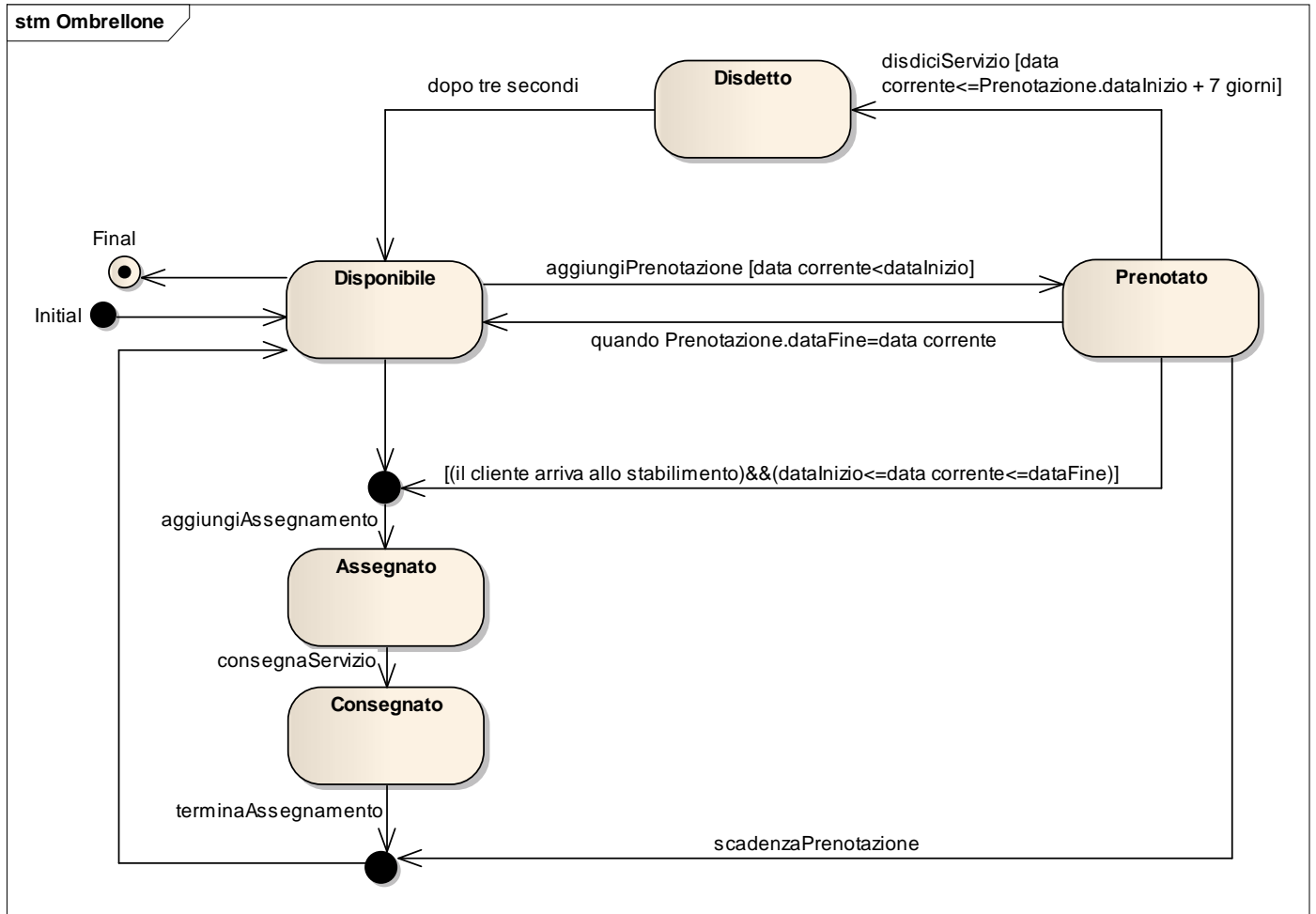



## Prenotazione

Type: **Package**

Status: Proposed. Version 1.0. Phase 1.0.

Package: Macchine a stati

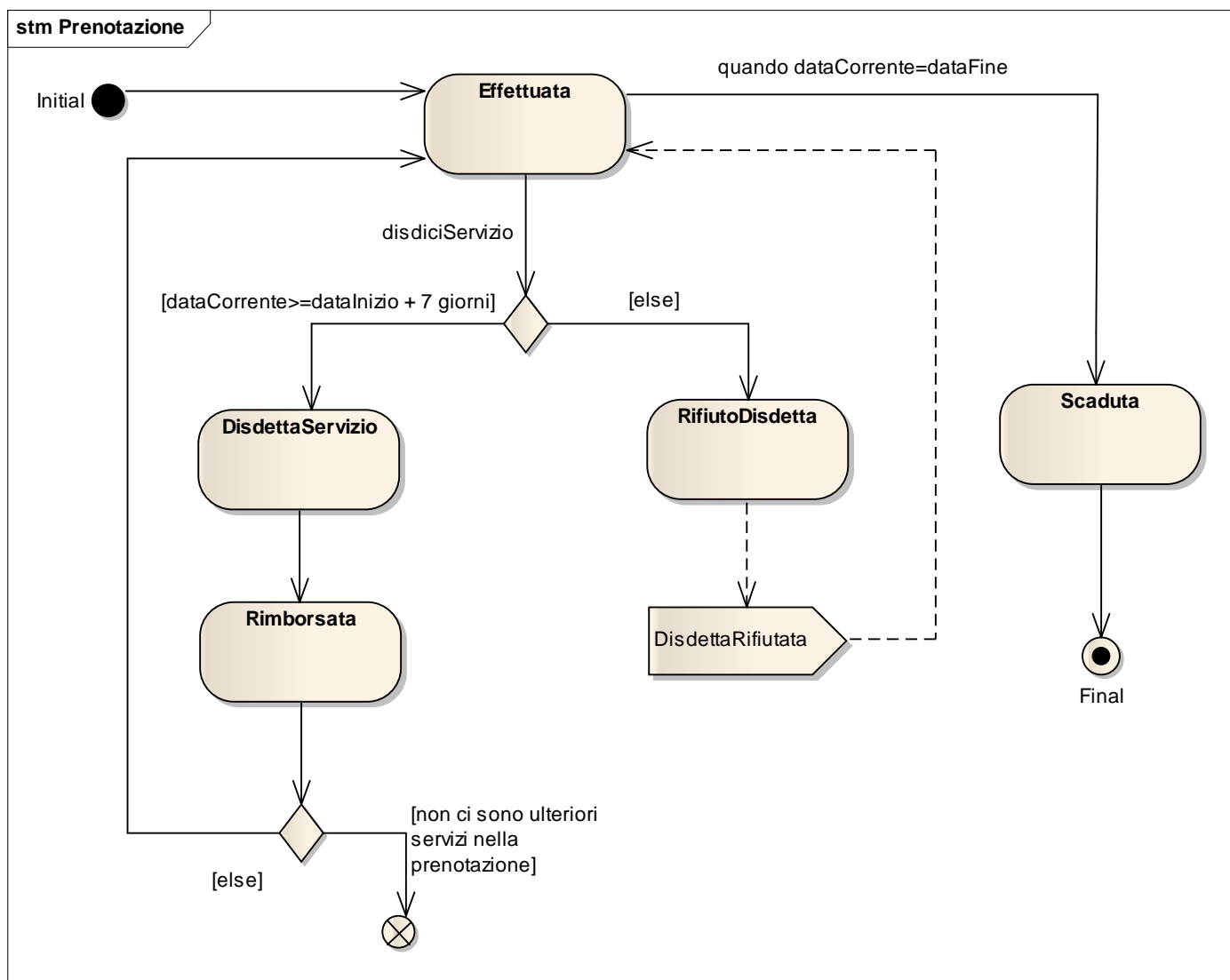

## DIAGRAMMA DI DEPLOYMENT

### Diagramma di Deployment

Type: **Package**

Status: Proposed. Version 1.0. Phase 1.0.

Package: Model

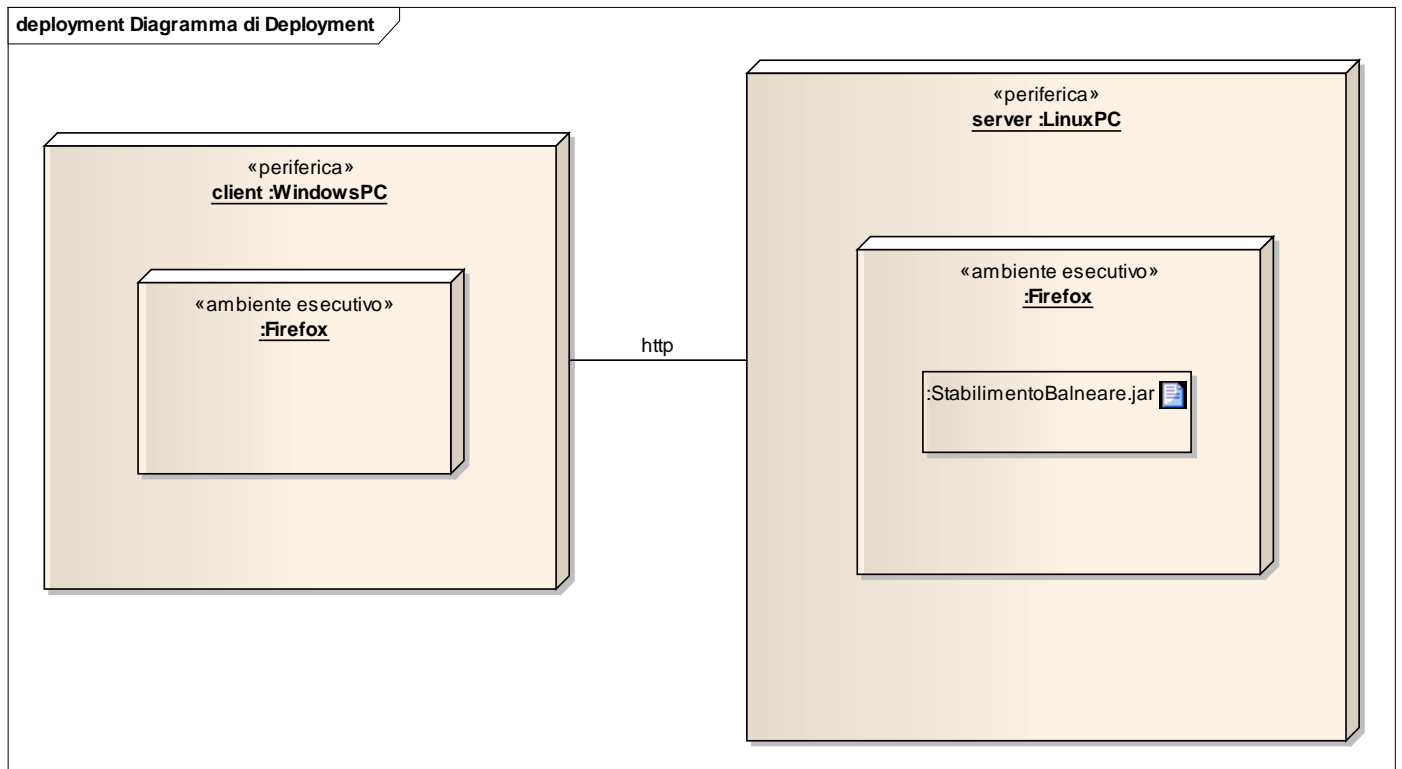

# GANTT PROJECT

## Ingegneria del software

**Project managers:**

non assegnato

**Dates:**

16-ago-2011 - 29-feb-2012

### Tasks

Nome	Data d'inizio	Data di fine
Raccolta dei requisiti	16/08/11	20/08/11
Modellazione dei casi d'uso	22/08/11	27/09/11
Individuazione delle classi di analisi	27/09/11	01/10/11
Diagrammi di sequenza	03/10/11	10/11/11
Diagrammi di attività	10/11/11	18/11/11
Classi di progettazione	18/11/11	23/11/11
Diagramma dei componenti	23/11/11	24/11/11
Diagrammi di sequenza raffinati	24/11/11	25/11/11
Macchine a stati	25/11/11	30/11/11
Diagramma di Deployment	01/12/11	02/12/11
Revisione	05/12/11	10/12/11
Implementazione	12/12/11	13/01/12
Testing	13/01/12	29/02/12

## Gantt Project

### Resources

Nome	Ruolo predefinito	e-mail	Telefono	Ruolo assegnato
Antonio Esiliato	nessuno ruolo specifico			
Silvana Pizzonia	nessuno ruolo specifico			

## Gantt Project

## Diagramma di Gantt

